THE REPUBLICAN DAILY NEWS

民國日報

中華民國十九年十二月念六日（星期五）

第五千二百八十三號

今日三大張售大洋三分五厘

香港皮鞋公司

北四川路武昌路口
電話四二四八九

北四川路
致新鞋店
本月廿八紀念舉行週年
大減價
三十天
八五折

上海商務印書館
珂羅版精印
名人寫竹
陳伏廬收藏
華裝本一大冊
定價四元
郵費五分
凡畫家未必盡能寫竹、明清以來、寫竹有名者、如釋石濤、鄭板橋、羅兩峯、錢籜石諸家、人皆稱之、不知尚有夏昶、胡靖、歸莊等十數人、爲世所罕覯、本館茲搜得各家精品、影印專集、爲有志寫竹者之唯一良師、
百梅集（二版）……二冊十五元
小百梅集……一冊二元八角
廉價期內
照平時實價
九折發售
（以門市現款爲限）

兒童世界
第二十六卷
第二十期
賣火柴（名著啥述續）　寓言式信的笑話（滑稽故事）
我們在雲裏遊月（封面詩歌）　活動的椅（圖畫故事）
一個光明的夢（小說）　洗染業（劇本）
用得到的安樂椅（圖畫故事）　鏡的發明（常識故事）
兒童衛生故事　餓了（兒歌）
第二十一期
賣火柴（名著啥述續）　山間的果樹（詩）
我的狗（封面詩）　虎（中國神話）
群兒（小說）　夢裏飛行（圖畫故事）
獅先生的請帖　熱的來源（科學）
（圖畫故事）　幸運（童話）
每冊三分　全年五十冊　連郵費一元一角
商務印書館啓

孔祥熙啓事
此次奉命繼長實業任重才輇、處隕越是懼、遠近同志、介紹諸賢、厚意殷拳、利衷感幸、惟本部係由農礦、工商兩部合併、即就兩部解職舊員中銓敘合格成績優良者儘先任用、尚有遺珠之憾、對於各方薦人才一時更難延攬、祇得先爲存記、以便隨時邀約、一俟將來部務擴充、事業發展、再當設法禮致、藉副雅囑、尚希鑒佈歉忱、統希亮督

廣信銀號
增加資本
擴充營業
遷移廣告
本號開張以來、載備蒙各界不棄、盛意栽培、營業賴以蒸蒸日上、茲因組織專營代客匯兌香港廣東廣西安南台灣等各埠銀兩、兩廣市鎮鄉村均可直接匯利、匯價低廉、交款迅速、兼營買賣各國金銀票洋、經理銀行一切業務、價格克己、手續簡捷、凡交易保障、滿意倫蒙惠顧、無任歡迎
增加資本、擴充營業、感於營業日繁、原址不敷應用、現已覓得新址在四川路二百另九號甯波路北首、一俟裝修工竣、即行擇吉遷移、分部從新
上海四川路廣信匯兌銀號謹啓

贈送
法國名產
酒中之王
壯士牌可益酒
總經理
上海甯波路四十七號
環球貿易公司
在上海新世界遊戲場隨票贈送不取分文
啓

美利興煙公司
緊要啓事

上海百年煙草公司新出品露佈
本公司新出品五十支及十支裝「百年牌」、「好合牌」、「夫妻牌」、「伉儷牌」、「新婚牌」、「結婚牌」、「雙福牌」、「夫妻圖牌」、「好夫妻牌」……

上海市駁運商船業同業公會籌備會
總登記事告
爲舉行會員通告

國民政府參軍處緊要通告

本府十九年度所發圓形紅地藍三角中嵌國府徽章……

周銘波 鏡清 啟事

本人於民國十三年十二月向市工務局登記……
通訊處上海武昌路五七四號

上海四明公所謹啓

國歷元旦休假一天所有南北東三廠一律停止進柩自一月二日起照常辦公特此通告

報喪

盧錫卿先生

於十二月二十三日午前一時病歿滬寓特此訃告

上海金神父路三百零二號盧宅家人啓

盧錫卿先生治喪處啓事

大斂恐赴告不周謹佈達

錫卿先生遺體於十二月二十四日入棺、二十五日成服、頃定二十八日（即星期日）午後一點鐘……

上海金神父路三百零四號 盧錫卿先生治喪處啓

上海市棉布業同業公會爲收解帳款緊要啓事

……

上海南京路畫錦里口

盈豐恒珠鑽赤金舖

本月廿四門市開始營業

……本舖謹啓 電報掛號有線無線七二二二 電話一〇一一五

上海雜糧油餅交易所股份有限公司第十屆股東常會公告

……

上海市公安局公告

……

奉賢第一區民衆徹查南橋東塘河工請願團公告

……

瑞利帆船經理劉頤年啓事

……

民國二十年全國運動大會籌備委員會招標承造首都運動場工程通告

……

耶穌聖誕及新年

向遠地親友祝賀

請用無線電報

本局各處無線電台及海之國際大電台於十二月十五日起至翌年一月五日止舉辦國內外賀電國內電價按尋常電五分之一國外電價按尋常電四分之一收費但均以十字爲最少限度上海收報處發往國內者民國路五六五號或外灘七號半發往國外者仁記路沙遜大廈

交通部無線電管理局

航空郵遞

便捷價廉

本公司滬漢航空線每日上海漢口間上下飛行各一次（星期一停飛）附京安慶九江各埠均設站停落

十二月二十三日起在 蕪湖設站 往返飛機 按時停落

長江上下游各埠凡與 蕪湖及皖南 各處往返通訊者皆可利用航空郵遞以省時間

乘客章程及價目表時間表等請向本公司索閱

中國航空公司啓

上海廣東路三號 電話一一〇九五

中華教育文化基金董事會通告

……

北平南長街二十二號

上海市茶葉同業公會 陳家蔭律師 代表萬全昌茶號招盤啟事

緣萬全昌茶號與正大祥等前因債務發生誤會雙方稍有糾紛由本會出任調解業經雙方同意已化除意見公同擬定具體辦法各已登報聲明在案茲萬全昌號在北[illegible]地點市中心該店號亦[illegible]年卓著財招牌凡各界人士有意承頂者請逕向陳家蔭律師接洽[illegible]

李鈞寰律師代表富仔記周公平與周瑞述合股擴充營業啟事

茲據當事人富仔記周公平因生意發達欲圖擴充特招請周瑞述君合股營業將阿周富仔記招牌改為周氏兄弟食品公司所在華界北四川路四七八號[illegible]設在川路[illegible]戲院對面新愛倫[illegible]

吳同元 宋鈞培 律師代表 朱亦暉 柳雲青 聲明協議離婚啟事

緣雙方意見不合難以偕老自願離異嗣後男婚女嫁各不相干委代聲明如右 宋鈞培律師事務所上海老西門中華路泰亨里二號

律師張國華代表湧盛祥號主童本年宣告清理啟事

據湧盛祥號主童本年稱現以營業不振無法維持委任代為清理等情凡人欠各款亦望於十五日內清還否則即代訴追此啟 五日內向本事務所登記逾期認為拋棄 事務所新閘路辛家花園二十一號

趙祖慰律師證明 吳秀全 顧掌団 協議離婚特此公告

劉鴻熏律師證明 益大水菓行推 新寶豐水菓行受 盤聲明

茲據益大水菓行[illegible]業後關於益大行人欠欠人一切糾葛等情概歸推盤人自理與受盤人無涉除由推盤人立據交受盤人存執並由本律師證明外用特登報聲明 事務所博物院路念[illegible]號電話[illegible]九五四四

律師嚴掄魁代表蘇州沈汪氏訴請撤銷張克明沈蘊霞婚姻聲明

茲據沈汪氏來稱[illegible]姻關係[illegible]合應請代為訴請撤銷並登報聲明 事務所上海法界西門路瑞康里八號 蘇州閶門外三板橋妙相庵一號

上海特區地方法院公告

為據汪承寬代理[illegible]計地五分七厘一毫[illegible]民國十九年十二月十八日[illegible]

上海特區地方法院公告

為據閻世華[illegible]蘭仙[illegible]民國十九年十二月[illegible]

上海特區地方法院公告

案據律師朱源池代理人[illegible]共有父文瀚公遺產地一方計一畝九分六厘[illegible]十二月[illegible]

中國國民黨上海特別市執行委員會民眾訓練委員會通告 第一五〇六號

為通告事[illegible]中央[illegible]國曆新年休假改為休業五天自十二月三十一日起至一月四日止[illegible]界一律不得休業除函[illegible]民政府通飭遵照外特電仰遵照[illegible]

上海特別市黨部訓練部（為中學生黨義徵文競選展期至二十年一月底截止）

為通告事查本部舉辦上海市中學生黨義徵文競選前經[illegible]告各市立中學[illegible]應徵止期[illegible]嫌短促於事思文[illegible]自二十一日起展期至二十年一月底止仰各中學生仍依所定簡則各點知照從速準備為要特此通告

上海市教育局立案 建國中學招考男女生

（招考年級）初中各級高中普通科各級及高中師範科一二兩級（報名日期）自即日起向本校報名隨帶報名費洋一元及二寸半相片（考試日期及地點）十二月二十九三十兩日在本校舉行（招生簡章）函索即寄（校址）上海閘北天通庵路止園路沈家花園內

校董主席 鄭洪年 代理校長 葛鴻鈞

中國童子軍司令部立案 中山體專特設童子軍教練員短期訓練班招收男女生

（期限）六星期（資格）童子軍訓練學校畢業體育學校畢業中小學校教員（開課）二十年一月十號（校址）蘇州舊長署 校長朱重明 教務主任張忠仁 訓練主任陳邦才 全啟

中國童子軍司令部立案 中國體育學校 海陸童子軍教練員訓練班招生

學額 為利便訓練起見定額四十五名 期限 半年畢業 報名 即日起二月十日止 開學 二月十五日 章程 備索 校址 上海西門白雲觀對面 主席校董 虞洽卿 校長 顧拯來

中國體育學校招生

名額 第三十七、三十八、三十九期各級新生及插班生一百二十名 報名 即日起 學 二月十五日 考期 隨到隨考 章程 備索 校址 上海西門白雲觀對面 主席校董 虞洽卿 校長 顧拯來

大夏大學附設大夏中學招考男女生

本校定於本學期招考初中第一二三年級及高中第一二三年級新生（報名日期）自十二月二十一日起（考試日期）一月三十一日（章程）函索附郵八分可寄[illegible]本校大學部自備公共汽車直達上海[illegible]

市教育局立案 上海民立中學校招生

本校定於國曆一月十一日下午一時招考初中一二三年級及高中一年級文科商科插班生有志來學者須於一月九日以前來校報名[illegible]校址上海大南門外陸家浜路 校長 蘇穎傑

上海市教育局立案私立清心中學校暨附屬小學校招生

報名 照片一張並報名費一元錄取與否概不發還[illegible]入學試驗之科目 黨義 國文 算學 社會科[illegible] 凡有同等程度或已准立案之各私立學校學生擬轉學本校者應將轉學證書及學行成績單呈驗本校核定[illegible]

北平故宮博物院古物書畫彩圖日曆預約廣告 上海民智書局代理

本院為推廣文化起見特印彩色日曆一種計書畫三百六十五件印成三百六十五幅作日曆之背景圖畫之顏色古雅自有日曆以來似此者不多見且圖畫排列次序參與節令相合使閱者見圖知某日為某令節星期日期更以圖畫之顏色別之尤為醒目預約期內祇收價洋一元七角

招商局船期

江順快輪准於國曆十二月念六日（星期四）晚開往長江各埠

江裕快輪准於國曆十二月念八日（星期日）晚開往長江各埠

廣濟快輪准於國曆十二月念七日（星期六）晚直放溫州

推受合併聲明

英界三馬路延康里三百〇一號天豐草帽廠股東勤記干樹記[illegible]東在外人欠欠人賬目等情概歸自理與天豐永記無涉恐未週知特此登民新二報[illegible] 推併勤記干樹記 受併天豐永記草帽廠 十九年十二月一日

今日大事

▲蔣主席昨午乘永綏艦離漢返京

▲中央及各地昨舉行雲南起義紀念會

▲中央常會推陳布雷為中央宣傳部副部長

▲國府明令優卹盧師諦

▲張學良擬定晉馮軍編遣辦法電請蔣主席核准

▲行政院批斥粵中大生不准收回任金成命並令自行解散非法組織

▲古應芬昨由粵到滬當晚返京

蔣主席昨離漢返京

午刻乘永綏下駛吳邵同行　臨行電六省慎重縣長人選　委李覺等分任剿匪區司令

本報漢口電　蔣主席原定二十五日上午九時半乘飛機回京．臨時改乘永綏艦．于下午十二時一刻起椗東下．吳稚暉邵力子同行．周佛海及隨員二十五日晚乘江天輪先行．蔣主席臨行自擬稿．電湘鄂贛皖豫閩等省．慎重縣長人選．提高地位．保障任用．並召王金鈺郭華中兩師長有所垂詢．

本報漢口電　蔣主席臨行時委八剿匪區司令、（一）李覺、十九師屬之、（二）（三）王金鈺、四十七四十三兩師屬之、（四）劉建緒、十五師十六師新三十二師屬之、（五）郝夢齡、五十四師屬之、（六）劉夷、獨立十四旅屬之、（七）蕭之楚、四十四師卅四師獨立十旅新二旅容景芳旅屬之、（八）徐源泉、四十八師、新三旅郭勳暫編十九旅屬之、各負責剿匪、

本報漢口電　永克機奉命二十四日飛宜昌、迎劉湘、二十五日返漢、據報、劉尚在渝、因聞蔣主席返京在即、恐不及晉謁、中止來漢、

本報南京電　漢電、蔣主席二十五日午乘永綏艦返京、吳稚暉邵力子周佛海等偕返、何成濬劉文島徐源泉王金鈺等及省市黨部各機關各民衆團體代表數千人均持小旗至江干歡送、十二時零五分蔣主席由三北碼頭上艦、與各歡送人員領首為禮、永綏艦即啓椗下駛、

國聞漢口電　蔣主席二十五日午十一時許、偕吳稚暉出行轅、乘汽車到三北碼頭、同登永綏艦、邵力子趕到、何成濬徐源泉夏斗寅劉文島隨到艦恭送、十一時二十分啓椗回京、聞蔣主席晨原購郵航票、迨到機場機已飛、蔣主席諭徐源泉勿戒備、以利行人、故離漢時並未特別佈置、

百二十次中央常會

推陳布雷為中宣部副長　蕭同滋繼任中宣部秘書　羅家倫任政校教務主任

本報南京電　中央執行委員會二十五日上午八時舉行第一二零次常務會議、出席葉楚傖、朱培德、孫科、胡漢民、戴傳賢、列席陳肇英、方覺慧、陳耀垣、王正廷、朱家驊、邵元冲、周啓剛、張道藩、李文範、陳立夫、恩克巴圖、馬超俊、劉蘆隱、易培基、王伯羣、余井塘、克興額、主席朱培德、決議案如下（一）推陳委員布雷為中央宣傳部副部長．（二）總理陵園建築費各省分担辦法交國府．（三）派田崑山尤文蔚、楊集瀛、馮文車、凌子惟為甘肅省黨務整理委員．（四）安徽省黨務整理委員田崑山另有任用、遺缺派羅愛林補充．（五）青島特別市黨務指導委員李翼中辭職照准、又梁醒黃撤職．（六）指定李漢鳴為青島特別市黨務指導委員會組織部長、方治為宣傳部長、秦亦文為訓練部長．（七）漢口特別市黨部臨時整理委員會委員倪弼辭不就職、應予照准、以李翼中繼充．（八）廢止各師宣傳大隊組織大綱、剿匪各部隊宣傳事宜統歸總司令部指揮處理．（九）中央宣傳部秘書張廷休辭職照准．以該部徵集科主任蕭同茲繼任、遞遺徵集科主任一職以該科總幹事左恭繼任．（十）任鍾天心為中央宣傳部編撰科主任．（十一）任劉盥訓呂志伊楊熙績周仲良劉積學王葆眞李蟠沈礪為黨史料編纂委員會名譽編纂．（十二）中央政治學校教務主任余井塘辭職照准．以羅家倫充任．又教育長丁維汾在病假期中．准以羅家倫代理．（十三）通過中央黨史料編纂委員會組織大綱及經費概算書、修正書．（十四）通過各縣市黨部設立平民學校辦法大綱及經費籌劃與預算標準．（十五）推邵委元冲出席下星期一中央紀念週報告．

中宣部招待新聞界

劉蘆隱報告三省剿匪現狀

本報南京電　中央宣傳部二十五日下午二時、招待新聞界、部長劉蘆隱主席報告、略謂四中全會後、中央認剿匪為目前最重要工作、湘鄂贛三省匪禍發源於民十七八兩年、策源地在湘贛交界井崗山、其時因政府方面注意國家重大問題、無暇照顧得到、又兼上海共黨常派人指導、從惠匪共巢穴、遂以立起蔓延、至湘省平江瀏陽一帶、直至今日始以全力勦匪、共黨愚民政策先以利誘、繼以威逼、煽動農工加入共黨、每至一地、輒燒房子索金錢、沒收田地、焚燒契約、使農民自由分田、必將一地破壞無餘、始去之第二地、並訓練十餘歲幼童拿梭標打前鋒、五六八合用一槍、每遇軍隊機槍射掃、一批死後、一批繼上、幼稚死盡、繼以鄉農老婦、使兵士寒心、不忍再打、紅軍始正式出來向軍隊衝擊、共黨行軍秘訣、（一）避實攻虛、（二）化整為零、使軍隊無法窮追、（三）化零為整、遇少數軍隊立即集中兵力、攻城奪搶、糜爛地方、江西全省除南昌附近二三縣外、遍地皆匪、全省人口減少三分一以上、湘省較佳、鄂省匪禍方隱伏發、現大軍雲集、吉安克復、羅霖公秉藩朱紹良許克祥等部均極得力、匪共無法逃竄、復化整為零、分向湘粵閩邊潰散、蔣總司令早經料言、已預遣大軍四面合圍、最短期間、定可肅清、善後辦法為施賑清鄉保甲及賢明縣長、冀得將共匪澈底肅清、希望輿論界對勦匪努力宣傳、為三省人民請命、

本報南京電　中宣部定二十六日在安樂酒店、宴各報記者、以資聯歡、

立法院起草勞動法

指定委員負責

本報南京電　立法院二屆委員以勞動法急需制定、指定史維煥吳尚鷹馬超俊史尚寬等負責起草、

于右任返京

昨已離陝

本報南京電　于右任定二十五日由西安返京、胡逸民同行、

鐵甲車隊担任護路工作

本報南京電　鐵甲車隊奉令改為鐵道砲隊、分四大隊、駐平漢、津浦、隴海、膠濟、京戶、湘鄂等線、担任護路、

郵總局會辦

多福森辭職　錢春祺繼任

本報南京電　郵政總局會辦多福森辭職、交部派技正錢春祺充任、

孫鶴皋南返

本報天津電　孫鶴皋二十四日夜由平回津、二十五日晚宴客後即南返、

元旦閱兵大典秩序

蔣主席將躬與盛典　京各界籌備提燈會

本報南京電　元旦舉行閱兵典禮、蔣主席將親自檢閱、秩序、（一）奏樂、（二）飛機游行、（三）肅立、（四）奏樂、（五）唱黨歌、（六）向黨國旗及總理遺像行三鞠躬禮、（七）主席恭讀總理遺囑、（八）舉行慶祝、全體向主席三鞠躬、（九）閱兵、（十）演說、（十一）歡呼口號、一、奉行總理遺教、二、實行三民主義、三、確保和平統一、四、厲行訓政建設、五、整飭全國政治、六、努力開發邊疆、七、剷除萬惡共匪、八、肅清封建餘孽、九、廢除不平等條約、十、國民黨萬歲、十一、國民萬歲、十二、中華民國萬歲、（十二）外賓致賀、（十三）攝影、

本報南京電　首都各界慶祝新年籌備會二十五日開會、主席楊倬孫、議決、關於首都各界慶祝新年提燈大會獎勵辦法、特設慶祝新年提燈會燈彩評判委員會、聘請陳立夫戴季陶賴璉魏道明為慶祝新年提燈會燈彩評判委員會委員、推選傅啓學楊倬孫劉德榮為慶祝新年提燈會燈彩評判委員會委員、

本報南京電　京市執會市訓會市府社會局為推行國歷、廢除舊歷、二十五日通告市民一體遵照、

明令優恤盧師諦

撥給治喪費五千元　派張羣楊虎料喪事

本報南京電　國府二十五日令、軍事參議院參議四川省政府委員前中央直轄第二軍長盧師諦、性行忠貞、器識深遠、滿清之季、獻身革命、追隨總理十有餘年、國事馳驅、備嘗艱苦、陳逆炯明之變、糾合勁旅、規復廣州、厥功尤偉、綜其生平、忠事黨國、盡忠主義、終始不渝、洒以積勞、致成痼疾、遽聞溘逝、痛悼殊深、盧師諦著追贈陸軍上將、由行政院轉飭軍政部從優議卹、並令財政部撥給治喪費五千元、以上海市長張羣本府參軍楊虎前往料理喪事、用示國家篤念忠勛之至意、此令、

行政院批斥粵中大學生拒金

收回任金成命毋庸議　拒金迎戴會應即解散

本報南京電　行政院令教育部云、據國立中山大學全體同學拒金迎戴運動會呈、屬校為總理所手創、亦為紀念總理之最高學府、鈞院第一次會議決議請任命金曾澄為屬校校長消息傳來、全體同學無不驚駭、以金氏道德學問一無足取、在黨歷史又甚淺薄、既乏辦理三民主義教育之學識、又無辦理高等教育之成績、果使來長屬校、全體同學學業固有犧牲、而總理創設屬校之期望亦難實現、電訊傳來、舉校惶惶、當經全體大會議決電請鈞院收回成命、並請戴前校長回校在案、惟恐道路遙遠、眞相莫明、故特公派李任興、周可法、張冠英、李紹華四人代表前來、面陳一切、敬懇仰念總理創設屬校苦心、俯鑒數千同學愛校微忱、准予所請、全體同學固深感激、黨國前途實所利賴、臨呈不勝迫切待命之至等情、據此當批呈悉、查金校長曾澄辦學有年、頗具成績、對於黨義尤能發揚、政府考慮周詳、特予簡命、該生等應即安心上課、所請收回成命之處、應毋庸議、再該會係屬非法組織、仰即趕緊自行解散、以端學風等語、除批示外、合行令仰該部知照、此令、

本報南京電　中山大學董事長戴傳賢因中山大學發生拒金風潮、定一月四日偕董事孫科赴粵、面誡學生、並籌商該校進行計畫、同時護送梅屋莊吉所贈總理銅像赴粵、

中央黨部舉行雲南起義紀念大會

王伯羣報告起義經過

本報南京電　中央黨部二十五日上午八時、舉行雲南起義十五週年紀念大會、到中委胡漢民、葉楚傖、周啓剛、朱家驊、孫科、馬超俊、焦易堂、朱培德、王正廷、桂崇基、戴傳賢、陳立夫、邵元冲、張道藩、李文範、陳布雷、陳肇英、余井塘、方覺慧、陳耀垣、王伯羣、暨職員來賓共約五百餘人、

大會儀式（一）唱黨歌、（二）全體肅立、（三）向黨國旗總理遺像行三鞠躬禮、（四）主席恭讀總理遺囑、（五）靜默三分鐘、（六）報告、（七）演說、（八）禮成、首由朱培德主席、領導行禮如儀、嗣由

王伯羣報告　略謂今天是雲南起義十五週年的紀念日、雲南起義在本黨的歷史上亦殊重要、民國四年、袁世凱集合封建思想與軍閥傳統之勢力、有作皇帝的大野心、本黨先烈蔡鍔同志在雲南起義、推翻袁氏、這便是今日紀念的雲南起義、在民元時代、南北議和、臨時政府成立於南京、總理讓總統於袁世凱、但知其不脫帝制惡習、特召其南來就職、他本懷有野心不肯南來、其時本黨同志以為民族革命已經成功、精神遂都鬆懈下來、致使封建勢力仍舊存在活動、帝國主義者更利用這種舊勢力以謀侵略中國、遂造成了袁世凱作皇帝的事實、總理對於此事早已看清、故有東南數次起義、不幸均遭失敗、繼肇和兵艦而舉義者、即為雲南、原來雲南貴州兩省本黨的同志很多、雲南多數軍官都是日本士官學校的學生、留日時期、皆與同盟會發生關係、服膺總理的三民主義、以後陸續回去、從事革命運動的很是不少、貴州青年學生中間尤多革命份子、這些革命勢力都集中在蔡鍔身上、袁世凱對蔡鍔預有防備、為羈縻起見、畀以模範團團長及全國經界局總辦等職、把滇省政權交給唐繼堯、黔省政權交給劉顯世、蔡鍔對於本黨主義極表信仰、所以雲南的軍官亦多信仰蔡氏、據蔡所表示、袁世凱雖有軍隊與金錢、但是沒有主義、戰爭一經持久、必歸失敗、民國四年十二月、兄弟到了北京、見到蔡鍔、說明滇黔軍事情形、於十二日晚間、又回到雲南省城、蔡氏亦到、遂在五台山召集同志四十餘人、插血為盟、共同宣誓、儀式極為鄭重、嗣即致電袁世凱、請於四十八小時內切實答復、直到廿五日上午十點、尚無復電、乃即宣布獨立、組織護國軍、分途出發、當時除省城有二師兵力外、尚有十數團、均在邊境、很難集合、時有本黨同志楊蓁、鄧泰中等、各率所部、於數日之內、趕到省城、立行向川開動、其堅苦卓絕之精神、殊堪欽佩、大軍共分三路、第一路一萬餘人、由蔡鍔統率、向川資瀘州成都進攻、第二路由戴戡統率、經過貴州、向重慶進攻、第三路黔軍由王文華統率、向湖南進攻、至敵人方面的力量約在十萬以上、北洋軍隊一至九師全體出動、指揮者為曹錕吳佩孚張敬堯馮玉祥陳宧王占元等、我們以三萬兵力與之相持、直至次年三月、始告一段落、當時戰鬥情形極為激烈、於此尚有一段事實足為談助者、馮玉祥當時在瀘州方面、派員向我方接洽、願來效順、蔡鍔表示允納之後、馮即率軍轉入成都、驅陳宧要佔川省地盤、並且表示如有用他之處、尚可經由漢中入陝、及與蔡鍔定了契約、馮又將曹錕驅走、對於我們的軍隊也不讓進川、其野心與反覆可見一斑、此後袁氏帝制雖已取消、而繼承政權者仍為整個的北洋軍閥、我們無法予以懲創、以至今日經過多少的犧牲、才告統一、從前因為一般人對於民權民生很少認識、以致革命事業遷延日久、現在一般既有認識、政權亦在本黨手中、我們如稍有鬆懈、訓政恐即不能如期成功、所以我們應當積極努力、以完成革命大業云云、王氏報告畢、即宣告禮成散會、

各地紀念會

本報杭州電　二十五日上午九時、省黨部召集各界舉行雲南起義十五週年紀念暨反基督及文化侵略大會、到九十餘人、許紹棣主席、行禮如儀、主席報告雲南起義經過情形畢、汪洋演說培植眞正民主勢力、沈天白演說、為什麼反對基督教、吳劍鳴演說、基督教只能亡中國、

本報漢口電　市黨部二十五日召集各界開會紀念雲南起義、蕭若虛邱鴻鈞有沉痛演說、

本報北平電　十日晨十時、省市黨部分別舉行雲南起義紀念、

本報濟南電　各界二十五日晨在省黨部開雲南起義紀念大會、張葦村主席、

財部統一全國財政

擬定整理大綱三條　統一鹽稅正附收入　地方不得干預特稅　中央可助各省政費

本報南京電　財部以裁釐期間、關於整理全國財政辦法、亟須劃一、二十五日特擬具整理大綱、內容（一）鹽稅附加為中央收入大宗、各省遵令劃歸中央後、不得巧立名目另徵或再任意扣留、（二）特種消費稅、為中央收入大宗之一、須由中央設局徵收、以資統一、各省不得任意把持或另設類似機關、（三）各省政費、開徵營業稅後、不敷時可陳述理由、造報預算、由中央充分補助、俾事權得以統一、不妨害財政整個計劃、

本報南京電　財部要人二十五日語記者、全國裁釐後、中央對各省政費之不敷、決定酌量補助、並由財部製定表冊、咨各省、將收支實況情形詳細填報、俾呈請中央分別補助、至鹽稅正附、均為國課大宗、決難移省庫、即向由省庫征收者、亦一律收歸中央、以期統一鹽稅、藉資整理、再特種消費稅原係中央稅收、已由財部籌設專局、使稅法章制全國歸於劃一、地方更不得干預、

鐵部再催各軍還車

各路尚被扣機車七十九　客貨車共達一四五三輛　孫科電蔣主席請飭即還　陳調元電孫允儘數放歸

本報南京電　孫科二十四日再電蔣主席云、查各軍所扣各路車輛、迭奉令飭放還、幷派員監督交還在案、最近據各路電報、各軍所扣車輛、除膠濟先後收過三十二輛外、均未交還、計扣至本月十日止、平漢孫連仲部仍扣機車十一、客貨車二百五十、萬殿尊部扣機車四、客貨車八十、陳調元部扣機車二、客貨車十八、石友三部扣機車二十三、客貨車三百、截止本月十八日止、津浦陳調元部扣機車四、客貨車一百十五、馬鴻逵部扣機車二、客貨車七十四、韓復榘部扣機車十三、客貨車一百八十、孫連仲部扣機車七、貨車七十、鐵甲車隊扣客貨車四十一、截至本月十日止、隴海路十七路軍扣客貨車二十二、二十六軍扣客貨車十四、截至本月二十日止、膠濟路韓復榘部扣車十四、截至本月十七日止、平綏路晉軍共扣機車十一、客貨車一百二十六、截至本月十五日止、道清路第四軍扣機車二、客貨車四十七、河南省府扣有貨車二、統計該路等被扣機車共七十九、客貨車一千四百五十三、迭經各路催請交還、各軍多維詞推諉、並無交還誠意、為再電陳鈞座、乞予電飭各軍、務將所扣車輛一律交還各路、以重功令而維交通、

本報南京電　陳調元二十三日電孫科云、頃奉總座巧成電開、據報、兄處尚留平漢津浦機車各兩、貨車四列、想係準備軍隊調防之用、惟以後輸送軍隊、隨時通知路局、自當剋日照辦、不必預為抑留、希於本月以內悉行分別交還、奉此、查敝部前向膠濟津浦所借及平漢路俘獲各車、暫留徐州南段、原為奉令剿匪借用調防起見、於路局行政及鐵路收入、尚無妨礙、奉電前因、除呈復並飭即儘數放還外、希即派員接收、嗣後如須輸送軍隊時、仍乞轉飭路局尅日備車、以免貽誤、

申禁軍官擅開專車

行政院令軍政部轉飭

本報南京電　行政院令軍政部云、查軍事長官任意開行專車、實屬妨害路政、影響商運、合行令仰該部遵照轉飭各軍事長官、嗣後不得開行專車、以維路政、

立法院各起草委員

昨日已以院令發表

本報南京電　立法院二十五日以院令發表各起草委員會委員名單、（一）民法起草委員會委員傅秉常、史尚寬、焦易堂、林彬、王用賓、由傅秉常召集、（二）土地法起草委員會吳尚鷹、王用賓、鄧召蔭、陳肇英、馬寅初、由吳尚鷹召集、（三）自治法起草委員會委員呂志伊、焦易堂、鈕永建、劉積學、孫鏡亞、曾傑、王用賓、張鳳九、陳景新、朱和中、由呂志伊召集、（四）勞工法起草委員會委員馬超俊、方覺慧、史尚寬、吳鐵城、孫鏡亞、樓桐孫、史維煥、由馬超俊召集、

救災準備金保管會

內財兩部長為當然委員　其餘五人請由中央任命

本報南京電　內政部賑委會賑務處等前以軍事結束、除積極請發賑費賑濟災黎外、並為普遍及預防起見、特會同呈請指定鉅款為救災準備金、奉命會同財部協商結果、呈決定金額為五千萬、組織救災準備金保管委員會、委員額定七人、除內財兩部長為當然委員外、餘請中央任命、

晉馮殘部編遣辦法

縮編四軍商宋等任軍長　張電請蔣主席核准施行

本報天津電　張學良二十四日晚與晉馮將領議定、晉軍裁六七萬、餘縮成四軍、商震徐永昌傅作義楊愛源分任軍長、每軍兩師、馮軍裁二三萬、餘縮成一軍、分三師、宋哲元龐炳勛孫良誠任師長、宋兼軍長、張將派員點編並考察兵工廠、欠餉及遣散費二十五日續商、閻張擬兩月後赴晉視察、

本報天津電　晉馮軍新編制、張已電蔣主席請示、侯核准、即由蔣張聯署、正式發表、

本報天津電　二十五日晚、張邀商震等及晉財廳仇硯天、接洽軍費財政、

電通天津電　自張學良抵津以來、關於北方軍事善後問題、無不在商議之中、初以財政困難及軍隊情形複雜、無法解決、至二十四日夜始決定整理具體案如下、（一）晉軍原有十軍、人數約十五萬、現縮編為四軍、約八萬人、由商震徐永昌楊愛源傅作義四人分任軍長、（二）西北軍現在約有五萬人、減為三萬、由宋哲元統率之、（三）雜牌軍隊約三萬人、全部遣散、張決在天津度歲、其家屬小孩等、已由瀋陽到津、

毛炳文師抵閩邊

會同閩軍肅清閩西匪共

本報南京電　八師參謀處電京云、我師自占領南豐後、即令二十二二十四兩旅分向贛東廣昌甯都推進、以便與閩軍進剿匪共、二十五日據向旅電告、廣昌殘匪千餘人已望風逃竄、現我師且剿且進、已達閩邊、會同閩軍肅清閩西匪共、

本報南京電　五十六師長劉和鼎電京、報告所部已抵歸化、並指揮各部圍剿閩贛邊境一帶殘匪、毛炳文部已抵廣昌甯都、

蘇聯遠東各鐵路將停運

▲燃料缺乏為主因

本報瀋陽電　伯力廣播電訊、蘇聯遠東各鐵路情形、近益見異常不佳景象、燃料缺乏為最大原因、將有停運之虞、

國際電信局

章程核准公布　溫毓慶任局長

本報南京電　交部國際電信局章程二十五日經核准公布、溫毓慶為局長、

青佐水線

元旦接收

本報南京電　青佐水線、經中日電信會議決交還中國、交部特委青島電報局局長孫存宗為接收該局專員、限元旦前往辦理一切接收手續、

李覺率部向申津渡推進

▲平江共匪肅清

本報長沙電　十九師長李覺二十二日由公安電省、略稱賀匪殘部迭經痛剿、狼狽異常、紛向街河市磨盤洲一帶潰竄、除已商留部隊鎮撫公安外、特率部於二十二日晨出發申津渡、指揮督剿、

本報長沙電　平江共匪經大軍搜剿、漸告肅清、十五師長王東原二十一日本部由龍門廠經朱溪湄向贛境修水推進、匪有向九龍山鄂贛邊境竄匿模樣、

本報長沙電　新三十二師長陳光中奉令肅清平東一帶匪共、督部分兩路向東門市追擊前進、十六師長彭位仁奉令本部於二十三日由長沙出發瀏陽督剿、

本報長沙電　十九師段珩旅陳漢陸何平兩團十九日晨同時向茶東堯水嚴塘小田岩之匪分途進攻、在堯水附近遇匪一股、約千餘人、槍二百枝、激戰三小時、斬獲甚多、殘匪分向美陂高鰲逃竄、正跟擊中、

本報長沙電　共匪李明瑞張海逸兩股約三四千人又由桂邊竄入湘境綏甯縣屬之臨口、四路總部已飛調軍圍督剿、

本報漢口電　飛機日往通城、炸孔荷龍、

日本民法 將有重要修正
承認女子財產權 結婚觀念之變更

二十五日東京電　日本民法近將有重要改正、將承認妻之財產權、並廢除庶子名稱、日本現行法、家主死、財產悉歸長男承繼、妻及次男以下、皆不能染指、今改爲妻亦有財產權、又戀愛結合成爲實際上夫婦者、亦認爲結婚云、（電通）

威司明司達寺院 莊嚴鐘聲聞全球
午夜自大西洋傳出 橫斷太平洋抵遠東
美日無線電昨日播音交換

二十五日東京電　耶誕日之美日無線交換放送、照所預定、於今朝舉行、第一次爲午前八時半、從紐約之斯脫迪奧、演奏日本君代歌、經日本之愛宕山、明晰可聽、次有男女三人合奏、自八時四十分改由舊金山無線電局放送、計有數曲、亦均明晰、九時、聞在莊嚴清徹之鐘聲、蓋係倫敦威司明司達寺院之聖誕鐘聲、其時恰在倫敦時刻念五日午前零時、此因緣甚深之寺院、在聖誕朝間舉行儀式所撞之鐘聲、竟越大西洋傳至紐約、再由紐約經波里奴斯、橫斷太平洋繞地球半周、從愛宕山無電局、而入東京市民之耳、威司明司達寺院鐘聲、可在東京坐聽、此實爲初次、從日本之放送、定今夜午零時三十分起舉行十分間、將放送宮城道雄等三曲合奏云、（電通）

美國銀行界不幸 無獨有偶之不景氣

▲停業　二十三日紐約電　今日紐約城奇爾喜銀行信託公司宣告停業、該銀行之往來戶、多係戲劇界中人、共收存款美金一千八百萬元、其泊朗克斯支行以停業通告貼出時、有存戶三百人羣圖擁入該行、由警察十餘人持手槍驅散、自該銀行停業後、有人由電話中散播種種謠言、今已拘獲二人云、（路透）

▲擠兌　二十三日紐約電　米亞米皮爾域銀行因米亞米城國民銀行昨日之擠兌、今日未開門、康萊克蒂克特州哈特福地方有小銀行兩家亦閉門、（路透）

▲被劫　加州訊、開設於加州薩克拉門多市之日本住友銀行、前曾於十一月十九日被劫去美金一千元、乃本月十五號又以被劫聞、損失亦爲千元、是日上午十時、來一形似勞工之匪徒、出支票向櫃上取款、票背寫有「卽付持票者美金千元、否則持票者將殺汝」字樣、該行職員無法、祇得如數與之、該匪遂揚長而去、時有該行日人存戶數人目擊其事、同出追捏、而該匪已從人叢中逸去、據警務當局推測、此匪卽係上次行劫之人云、（世界）

印度近狀 印督說明

二十四日新德里電　印督歐溫今日發一長文、說明其繼續頒佈出版條例期滿後、報紙不獨不遵守其所希望之拘束、且煽起暴行、近數星期來論調尤不能滿意、故印政府不得已乃重行頒佈該項條例、印督又言及不納稅事、謂古奇拉特地方之地主受非武力反抗者之唆使、拒絕付稅、已有數月、其目的在使行政停頓、聯合省內亦有此同樣運動、是以印政府授權與地方官憲、鎭壓唆使之人云、（路透）

英國煤礦罷工 仍在醞釀中
業主與工人已不斷接洽

二十三日倫敦電　英國各煤區已多數接受礦工大會之建議、依允暫時按週計算工時而不減資之辦法、礦工總會秘書柯克今日聲稱、公會殊不滿於蘇格蘭與南威爾斯目前所行之按週計時法、如礦主與礦工不能於十二月底以前議定此事、恐南威爾斯終不免於罷工云、工部礦務主任與威爾現將赴蘇格蘭向礦主礦工雙方接洽、

俄內民委部 決定廢止
明年元旦起

莫斯科訊、俄國內務人民委員會決於明年一月一日起廢止、其廢止之各共和國及各自治共和國之內務職責、由屬於人民委員會議之最高自治機關接管云、（世界）

日本明年度 追加豫算額

二十五日東京電　據昨日大藏省發表之明年度預算綱要、歲入之超過額爲千二百四萬三千元、用爲明年度追加預算財源、卽一失業救濟公債利息、一整理海軍工人之交付公債利息、一其他新法規實施時之各費用、（電通）

海參威鮮銀 任命清算人
交涉有擴大勢

二十五日東京電　據鮮銀哈爾濱支店來電、海參威鮮銀支店因蘇俄官廳之强迫、已任命清算人、惟對三百六十萬元之不當課稅、尙在抗辯中、行員至現在止尙安然無事、（電通）

二十五日東京電　莫斯科政府與遠東財政部於鮮銀封閉問題之態度、極爲强硬、俄政府對於廣田大使提出之日本抗議尙未與非正式答覆、且據日政府接到消息、俄方强硬態度之形勢、露骨、最近又計劃沒收鮮銀所有之一切財產、（日聯）

一九三一 蘇聯新經濟計劃
五年計劃實行於四年之內實現之

莫斯科二十二日電　共產黨員中央委會聯席會議、關於一九三一年國民經濟計畫、卽耶古比謝夫提案之議決案、其中將五年計畫首二年之成績、予以歸納、並將第三年之經濟發展、擧要列出、一九二九至三〇年度內、國營工業總產額之增加數爲百分之二十五、一九三一年內、此項增加數、與一九三〇年比較、當達於百分之四十五、如此、關於工業總產額上、將意味着五年計畫之七十九的成功、關於重工業上、將意味着百分之九十八的成功、爲普通消費物品之金額、在一九三〇年爲一百一十五萬萬盧布、至一九三一年內決定爲一百四十五萬萬盧布、此項數目、隨農產品之增加、將使零售額較去年增加百分之三十、現存各處電台之總電力、將增至四百五十萬基羅瓦特、同時在一九三〇年爲八十八萬基羅瓦特小時之電力生產量、將增至一百二十七萬、至對工業及電氣化之投資總額、已定爲七十四億七千萬盧布、勞工之雇用將增加百分之十、一九三一年、勞工生產力增加百分之二十八、但生產費則減少百分之十、一九三一年、勞工雇用總數計爲一千六百萬、此數在一九三〇年僅爲一千四百萬、產業工人之工資增加額計爲百分之六、鐵道工人則爲百分之八、工人年金已定爲一百四十三萬萬盧布、此數在一九三〇年僅爲一百二十五萬萬盧布、一九三一年內社會保險金計爲二十一億三千八百萬盧布、此在一九三〇年則僅爲十六億、工人幸福基金、計爲二億五千萬盧布、在一九三〇年、則爲一億二千五百萬盧布、一九三一年底所有鐵道工人及百分之九十二產業工人、均享受每日七小時工作制、除紡織工人外、一切工人均享受五日星期制、所有社會主義化之國民經濟部分中工人住所之投資、計爲十一萬萬盧布、此數在一九三〇年僅爲五億八千二百萬、教育、衛生、及社會保險信用金、決定爲六十五萬萬盧布、此數在一九三〇年、則爲五萬萬、此項決議案、在農業方面、規定於烏克蘭、北高加索及中下弗爾加地方、實行百分之八十之農戶集團化、是則根本意味着整個之集團化與上述各地「苦拉克」（大農）階級之清算、至於其他米穀區域則實行百分之五十之集團化、消費區域則實行百分之二十五之集團化、一九三〇年十二月一日時、在所有農業部門中、全農戶百分之二十四、基本米穀區農戶百分之四十九、均已集團化、耕種區之總面積決增至一億四千萬公頃、包含七千五百萬公頃之已經社會化部分、此數在一九三〇年、僅爲四千八百萬公頃、鐵道運載量、決定爲三億二千一百萬噸、此數預料至五年計劃末年、亦不過二億一千一百萬噸、運輸業中之投資、定爲十一億八千五百萬盧布、非軍事航空中投資一億三千五百萬噸、郵電等之投資定爲三億六千萬盧布、一九三一年之國家收入、定爲四千九百億盧布、較一九三〇年、增加百分之三十五、社會化之國民經濟部分中投資、定爲一百七十億盧布、去年僅爲一百億盧布、一九三〇年之國家預算收入、僅爲二百一十二億盧布、支出一百九十七億盧布、包括國家預算程度與實業機關準備金之財政統轄、規定收入爲三百一十一盧億布、支出爲二百九十六億盧布、剩餘十五億、議決案宣示謂、「一九三一年「五年計畫實行於四年內之實現」一口號之決斷年度、蘇聯之社會主義部分、已經在國民經濟中、取得絕對優勢、全國已經進入社會主義成分、壓制於資本主義成分之上、亦將使工人階級與勞苦農民間之聯合、益加鞏固而完成蘇聯社會主義經濟之基礎」、

希臘棉業漸形發達

雅典訊、希臘棉織業近年頗形發展、於一九二九一年間、新舊棉織廠共計不下百所、筵已共有二十一萬二千枚、織機三千五百架、本年四月間新增棉織廠一所、在建造中、有筵子五千枚、又有一所在建造中、據希政府國民經濟部統計近三年間所產紗布之數量價值如左、

		棉紗	棉布
一九二七年	數量	八、一〇〇基羅	二二、〇〇〇件
	價值	四五〇、〇〇〇特拉克馬	一九八、〇〇〇
一九二八年	數量	七、九二〇	二五、〇〇〇
	價值	四四〇、〇〇〇	二二五、〇〇〇
一九二九年	數量	八、一九〇	三〇、〇〇〇
	價值	四二七、〇〇〇	二五五、〇〇〇

美設太平洋海軍 飛船根據地
經費五百萬美元

華府訊、美衆院海軍委員白里登氏發表、美海軍部現決以經費五百萬美元、在近於舊金山之沙尼倮爾地方設置海軍飛行船根據地、該案通過議會似已確實、（世界）

日本海運界 撥減海員俸
海員態度不一

二十五日東京電　海運界擬斷行減船員薪水、以資補償、致船員方面、大感不安、大洋海運公司之石田貞二於二十三日在神戶開會之海事協會席上、首先提唱、船員方面以目下正在擊船時代、失業者續出、故尙未表示反對、勞工方面由海員組合、海員協會與資本方面之船主協會、日本郵船大阪商船大洋海運等公司代表協議決定減薪、其程度約一成乃至一成五分云、（電通）

今年之耶穌聖誕節 影響麥唐納 眩倒二十八

二十日倫敦電　首相麥唐

納因期時時接近印度圓桌會議之諸代表、已將赴洛西茅資度吉克斯、其耶誕假日之擧作罷、將留居星期日與各官員專家等會議事宜、（路透）

二十三日雪梨電　今後十一時五十分此間氣溫高至九十六度以上、城中各商店滿集購買耶誕節禮品之人、致有二十人眩倒、並有多人須受醫治、（路透）

仙石 會見濱口
暢談日政局

二十五日東京電　仙石總裁於二十五日後與濱口首相會見、先是仙石氏於同日午刻至外相官邸訪問代理首相幣原氏、向幣原氏發表意見、大致謂濱口首相出醫院後、余擬勸其轉地療養、但實爲預防黨內內訌之一法、一切須出閣下代理首相、以計萬全之策、希望承認、幣原氏答以十分諒解首意、容俟細加考慮、仙石氏與幣原氏分別後、卽赴帝大病院、（日聯）

二十五日東京電　仙石總裁本日午後一時十五分至帝大病院訪濱口首相、詳細報告屢次與山本、若槻會見協議政府與黨之將來諸問題、及山本訪西園寺公之結果、並勸告將來議會重開時、萬一不能到院、不如仍請幣原氏暫代、晤談歷三十五分而退、（日聯）

二十五日東京電　最近濱口首相、日見良好、以足及身體之運動、恢復元氣、時由中島秘書官及其令愛富士子讀新聞聽之、以慰無聊、惟富士子不讀政治記事、首相有時强取而閱之、旋云、不必告諸醫師、以現外科殆已全愈、將移于內科的治療、日內或移入眞鍋內科云、（電通）

日本政局之爭鬥
朝野雙方正在努力

▲難望樂觀　二十五日東京電　預料休會復之貴院、必有如火如茶之舌戰、反政府系之交友俱樂部、擬將野黨在衆院之劣勢、由貴院補充之、一舉推倒內閣、研究會方面八條隆正、前田利定兩子成立提攜、反政府系子爵團之結束甚固、以青木信光牧野忠篤兩子爲幹部、保持研究會之結束、該會決根據前次派遣全國各地調查員之報告、指摘政府政策之缺陷以痛擊政府、政府對此不似歷代內閣採包圍研究會主義、欲接近公正會、以牽制研究會、但公正會內、反政府之空氣亦漸濃厚、或惹起如何事變、亦未可知、政局前途未可樂觀、（電通）

▲政府對策　二十五日東京電　政府以明春休會後之議會、必有猛烈之質問戰、貴衆兩院均必惹起相當之糾紛、雖在衆院能以絕對多數之偉力、度過難關、然對貴院與院外運動須加以愼重之考慮、卽在野各派必起院外運動、陷政府於窮地、當此不景氣深刻之際、若此種運動、互相呼應、陷政府失敗、有惹起重大事件之虞、擬將院外運動限於最小限度、對貴族院則傾全力於諒解運動、以此二者、爲應付議會策之骨子云、（電通）

二十五日東京電　民政黨已決定各部委員陣容整齊、昨晚該黨各地方團體分別開懇親會、決議如下、吾人鑒於時局關係重大、全黨一致協力支持政府、以期國民之信望、（日聯）

二十五日東京電　政府在衆議院擁有絕對多數、但政府難關實在貴族院、因此決定議會開會後消極實行諒解運動、渡邊法相、太田關東長官、川崎法制長官等担任研究會方面、江木鐵相、井澤多喜男等担任、其他各派、政府已命太田關東長官卽時回京、（日聯）

王正廷來滬 接洽中日甯案

本報南京電　王正廷二十五日午赴滬、聞將在滬與重光對中日甯案再作一度接洽、祇須關於賠償數額問題日方能讓步、卽有解決可能、年內可望商決具體結果、

萍、專任湘鄂贛邊區勦匪清鄉事宜、

本報漢口電　趙觀濤定二十六日返鄭、就警備司令職、

三水線交涉

▲公司代表赴京再商　本報南京電　交部國際電訊交涉委員會接大東大北太平洋三公司電稱、卽派代表來京、從長協商、定二十六二十七日由滬首途、

莫德惠在途中 除夕前可抵哈

本報南京電　莫德惠二十一日由俄京啓程、專車約三十日可抵哈、明年一月中旬來京、

王金鈺部由鄭南開

本報南京電　鄭電、王金鈺部四十九師二十三日全部抵鄭、將繼續開

國有各路聯運 元旦一律恢復

本報南京電　鐵道部以平漢特快車已照常開駛、所有平漢路與國有各路旅客行李及包裹聯運、定元旦起一律恢復、已令有關各路遵照、并着轉知各代售客票機關、至中日東省華北旅客行李及包裹等聯運、亦同時恢復、

何鍵元旦閱兵 指定受閱部隊

本報長沙電　何鍵決於二十年元旦擧行閱兵典禮、以示熱烈慶祝、已指定經武門外協操坪爲閱兵場、派十六師長彭位仁爲閱兵典禮指揮官、指定十六師部隊兩團爲受閱部隊、並令總部軍士敎導隊新三十一師幹部訓練隊全隊參加、

何競武赴津

▲商接收平漢路局　本報北平電　平漢路局長何競武二十五日上午一時偕秘書孫芹池等十餘人到平、八時何卽赴津謁張學良、商接收平局、接收竣後、卽將平局遷漢、路政因戰事損失甚巨、將積極整頓、由換枕木着手、

陝省指委會議

▲推田毅安任常委　本報西安電　省指會二十四日下午一時開第一次會議、議決九案、並推田毅安爲常委、

魯省整委就職 丁惟汾監誓

本報濟南電　省整委韓復榘張鴻漸李文齋二十五日在省黨部雲南起義紀念會議同時宣誓就職、丁惟汾監誓、

魯省府會議

▲收回孔閔祀田興學　本報濟南電　魯省府會議決、（一）財建兩廳會呈架設東昌區長途電話工程預算及章長段長途電話工程預算、准在電話建設費項下動支、（二）濟甯縣黃土崗孔子祀田及六賢坡閔子等祀田收回、辦理該縣敎育文化事業、（三）濮縣移城、經該縣鄉老情願、以黃河爲界、將全境劃作兩縣、（四）財廳以部令裁厘、准通令各機關、遇有追加經費及額外開支、除有特殊情形者、其餘暫停增支、

魯警備團遣散

▲昨晨在辛莊繳械　本報濟南電　警備第一團劉永基部二十五日晨經韓復榘軍在辛莊繳械遣散、

石友三回順德

▲富占魁偕往點驗　本報北平電　石友三二十五日上午二時專車返順德、石部點驗員富占魁等偕行、

本報天津電　石友三二十五日赴順德、縮編所部、張派富占魁同往點驗、

遼財廳減徵路捐
提倡運輸事業

本報瀋陽電　遼財廳提倡東北國有鐵路運輸營業、對北甯、瀋海、吉東、吉海四路聯運貨物、減徵

孔祥熙答復紡織業代表
實業界應贊助統稅政策

京訊、日昨江蘇紡織業代表李達璋、蔣嘏堂、王蔭喬、湖北省紡織廠代表蘇存等、謁見實業部孔部長、陳述紡織業困難情形、請求從新改訂統稅稅率、沿用以銀繳稅辦法、並請援照麥粉獎勵金前例、予以獎勵、或撥公債若干萬元、分發各廠、作爲繳稅之用、以資救濟等情、孔氏頗爲動容、（比卽答復該代表等謂、余（孔氏自稱）對於商民疾苦、時時注及、諸位未來之先、已無處不代商人說話、現在諸位既然代表貴省紡織同業而來、用再趁此機會、將最近個人感想、向大家一談、政府此次實施統稅制度、實認爲此係良稅制之一、手續既屬簡單、稅率亦甚公允、故政府因裁撤全國厘金、及額似厘金之捐稅、收入上雖蒙極大犧牲、如厘金一項、年約八千萬元、常關稅年約七百七十五萬元、復進口稅年約五百四十萬元、子口稅年約三百六十萬元、鐵路貨捐年約一百五十四萬元、郵包稅年約一百另七萬元、總計每年損失幾達一萬萬元之鉅、而未來抵補、尙無把握、統稅收入、能否達四千餘萬、猶屬問題、是國庫歉收、爲額甚鉅、但政府所以毅然決然、將多年秕政、予以廢絕者、實爲貫徹政策、發展經濟起見、甚盼全國實業界、對此項政策、予以贊助、以免政府多所爲難、再查舶來品、除繳關稅外、仍須納統稅、是比較本國廠方所負担之納稅款額、已多一道、卽無形中、本國廠商、已加一層保障、似可安心經營、大家所憂慮者、蓋惟在對於外籍在華廠商、或恐難與競爭之一點、余試略加解析、外籍工廠發達之要素、不外技術、勞工、管理、資本四點、我國廠商與外廠比較、不免相形見絀、但如何可以改進技術、調協勞資、科學管理、充實資本、事實上有非僅政府所可爲力者、廠商本身、亦宜加以深切注意、廠商疾苦、政府力之所及、無不充分救濟、將來關於資本一項、正擬向國內金融界切實磋商、指定銀行、充分通融、此外、並將制定保獎辦法、以期國內新興企業之有希望者、得受充分保育獎勵也、以上各節、煩諸君轉達各同業、共同努力云云、

輕捐稅、大宗糧貨僅增一半、

東北築汽車路 瀋法間已通車

日聯大連電　東北當局除建築滿洲鐵路外、計劃長距離汽車路之開拓、其第一步計劃瀋陽法庫門間汽車路（七十英里）業於本月二十日由林豐公司築成開通、又聞美國通用汽車公司積極開拓東省汽車路、並實行經營權之獲得運動、

瀋陽自來水 明春興工

本報瀋陽電　瀋陽市自來水由建設廳計劃、決定明春興工、

法外長見高魯

路透巴黎電　法外長白里安二十四日接見中國駐法公使高魯、

顧子儀解津 搜出鉅款存摺

本報天津電　前津關副稅司顧子儀、二十五日午押解到津、送公安局、官方搜出顧之存款存摺約十萬元、

首都政聞

本報南京電　內部令兼衛生署長劉瑞恒、總務司長王廣圻、會同接收衛生部、

本報南京電　國府主計處籌備主任陳其采定二十九日宣誓就職、

本報南京電　立法院法制委員會審查實業部組織法、對林墾署擬暫不設立、

本報南京電　財部會計委員會擬訂新式會計制度、定二十七日開會討論、於元旦公佈施行、

雜電

本報西安電　由修械所改組之機器局定元旦起製造農具、

本報瀋陽電　興安區屯墾督辦鄒作華二十三日晨抵瀋、此來係謁張報告屯墾成績、

本報瀋陽電　瀋鐵沿線又增日警八十名、有係旅順警官練習所畢業生、分發各地服務、計瀋陽十三名、遼陽十二名、其他各處八名、

本報瀋陽電　省敎育會長王化一日前赴津謁張學良及李石曾時、面請將北平故宮所存熱河行宮古物、仍遷回瀋陽陳列、張李表同意、

中央南京電　南開校長張伯苓二十五日晨由津抵京、與敎部有所接洽、

石瑛談浙建設前途
建設應顧及人民負担

杭訊、建設廳長石瑛、就職在一二日後、記者以於前日午夜抵省、現值提倡緊縮政策之際、今後建設將如何規劃、與築及半尙須經費三百萬元之蕭常鐵路、是否繼續舉辦、過去本省建設、頗有偏於浙西之嫌、此後將如何發展浙東建設、並嗣後建設、將仍着重於城市或注意於農村、是皆有待於新任建廳廳長石氏有明白之表示者、因於昨日特訪石氏於湖濱旅館、記者入室時、客已滿座、石氏於紛忙中、於記者所叩各項問題、作下列之回答、石氏云、緊縮政策、原爲全國一致之政策、非祇浙江一省、吾人之勇于建設事業、原爲民衆謀利益、惟建設經費、來自人民、故應顧及人民之能否負担、建設爲人民將來之利益、而能否負担則爲人民目前之利益自應兩相兼顧、設既需費浩繁、而財政則異常竭蹶、故每有建設應勇於建設、而財政廳則因收入有限、希望建設之從緩進行、是以在目下倡導緊縮聲中、建設事業將何如規劃、一時殊難置答、如所建設者爲重大事業、須經省府會議商決、然後進行、至行政費之實行減少、此則可先行告知者、余在湖北時、先前每月收入祇有三十萬、以後激增至一百五十萬、各縣之交通、教育、遂因以漸漸改進、財政既裕、建設自有進步矣、蕭常鐵路、既已費三百萬元、且該路有關於全省之交通建設、勢難擱置、自當繼續完成、冀有利於浙省、以往建設、是否偏於浙西、本人尙未接任、未能深悉實情、惟過去省局、曾有建設之計劃、將來如何發展浙東建設、應俟諸明瞭事實之後、再圖建設、將注意於農村、城市建設、只能暫維現狀、逐步推行、蓋吾國以農立國、浙省農產、又有過剩之趨勢、工商業之原料、亦隨之而進、而工商業之發達與否、關於民生者甚大、故於注意農村建設時、復應注意城市工商業之發展也、某記者問、昨見石氏談話之計劃、能見告一二否、石氏答、余因未能對浙省情形詳悉、種種建設工作、須加以審察、後方可決定、大致以省府之意旨爲意旨、且同時亦須到省府財庫之盈絀、問、先生對於水利方面之意見若何、答、水利是一個重大問題、錢江之航政、之沿江一帶之塘、均爲極關重要者、詳細計劃及意見、須考慮後、方能決定、至我國漁業之衰落、亟應設法補救、然欲以省費從事興辦、以現省庫情形、恐難做到、現在極希望實業家以私資創辦、省府方面可給以相當幫助、問、聞省府擬將農鑛處及農林併入建廳、先生意見如何、對農林事業之主張如何、答、農礦是很值得注意的、尤其是在許多礦產未經開發的浙江、至於省府議案、本人未知、但無論歸併與否、對農礦業是不能不注意的、問、浙江是蠶業區域、近年來絲業一落千丈、先生對此有何意見、答、這問題擬在將來召集專家組織委員會、共同研究討論、絲業在北方很暢銷、而絲業之一蹶不振、是很應設法去補救的、問、先生對省公路之意見如何、答、公路本是謀本省交通之一種過渡辦法、現金磅價漲、汽車價昂、且每輛汽車又不能容多量乘客、所以要謀省道之交通便利、應注意到輕便鐵路方面、以省財政關係、一時使全省省道改築輕便鐵道、恐難做到、現在還祇有謀公路汽車之發展、問、聞省府擬將本省一切電氣事業、及杭江鐵路、交中央部辦、先生意見如何、答、省府意旨、本人未悉、但部方准否接辦、也是一個問題、對於電氣事業、須以謀本省人民之利益爲前題、同時須顧全財庫方面、談至此、記者復詢以何日就職、據稱一二日後卽就職視事、記者卽興辭而出、

鐵路局計劃 完成杭甬線
築路線七十八公里 需費五百六十六萬

京訊、滬杭甬鐵路局、以閘口與西興曹娥一段、尙未建築、全線不能聯絡一氣、於客貨運輸上、難圖發展、故完成該段路線、實爲切要之圖、查前清時、爲聯絡杭甬兩段起見、曾計劃於離閘口七華里之九龍山地方、建築一橋、以達聞家堰、與塘頭間之鮎魚嘴、該處距西興約八華里、並派專員駐閘、從事測勘、歷兩年之久、卒以沿江河岸變動無常、而罷、嗣復擬於富陽建橋、經臨浦再通過毛陽嶺、及望牛嶺、至衙前及錢清間、一切地方、然後展築支線、以達西興、但因路線既長、而建築一切橋樑費用尤鉅、不能見諸實行、故現在完成該路路線比較可採辦法、厥爲先將路線展至西興、然後利用輪渡過江、蓋因西興至錢塘江岸、相距頗遠、潮退時約有七華里、均屬柔性沙土、故建橋聯絡杭甬兩段、非常困難、依此計劃、在工事方面、除曹娥江之橋業已建築外、計曹娥江至紹興三十一公里、估計建築費用二百三十四萬二千六百八十八元、由紹興至西興約四十七公里、估計建築費用三百三十二萬〇二百七十五元、總計路線七十八公里、費用五百六十六萬二千九百六十三元、紹興區域人口密度與甯波段相同、但其地河運頗盛、紹興與曹娥間已有汽車運輸、越安臨紹間、復有小汽輪航行、以此競爭之故、客運進款較諸甯波段、約減百分之三十、卽全年可得三十四萬五千餘元、在貨運方面、生產品有菜油、錫箔、紹興酒、鮮果、穀、麻、絲、繭、棉紗、及糖蔗等、此外運輸貨品有石灰、粗紙、南北食品、鹽魚、烟葉等、按甯波段貨運、全年約十三萬噸、其中百分之三十運往嵊縣、與紹興段無關、其餘百分之三十往來紹興、百分之四十往來西興、轉運至諸暨蘭谿等處、此項貨運、平均按三等運價計算、全年可得進款約二十五萬七千餘元、連同客運計之收入總額、除去營業費用外、自有巨額贏餘、現在利用庚款築路、已爲政府固定方針、倘能劃出俄款或意款一部、以完成該段工程、自不難早日見諸實現也、

魯省府取締日僑不法行爲
不應持獵槍保護運輸毒品

（中央社）濟南通訊、山東省政府主席韓復榘自就職後、對於吸食毒品取締極爲嚴厲、被捕槍決者已有數十人、其被拘押及判處罰款者、則達數百餘人、以故一般白丸犯咸有戒心、乃不圖濟南日本商人、遂乘機大獲其利、蓋白丸犯均以日商住所爲其過癮之地、每俟日暮、各日商門首、癮君子趨之若鶩、又有一般日僑、藉郊外打獵爲名、實多荷槍乘車輸送毒品、殊屬藐視我國法令、省府前日特訓令濟南市府、向駐濟日領提出抗議、市府奉到訓令後、飭公安局詳細調查日商販運毒品情形、以便交涉、至對日僑狩獵、其無槍照及證書者、則嚴行取締、以弭亂源、茲錄市府致公安局之兩訓令原文如下、

（一）案奉省政府第二四六二號訓令內開、案據市公安局商埠第三分局長崔俊嶺報告、查現值冬防期內、各日本洋行多有貪圖售賣毒品、招留中國人在內吸食、或住宿、凡係吸食毒品之人、多係無業遊民、良莠不齊、難免無不良份子匿跡其間、並恐傷及外人生命財產、爲維持治安起見、應否向日本總領事館交涉、據轉令日本警察驅逐中國人往洋行內藏匿住宿等因、此合行令仰該市長卽便核辦具報等因、奉此查日商售賣毒品、招人吸食、易致不良份子匿跡、其間影響地方治安甚巨、亟應嚴行查禁、用彌亂源、茲奉前因、合行令仰該局長迅速確查呈復、以憑核辦爲要、此令、

（二）案奉省政府第二四六三號訓令內開、案據公安局東北鄉分局長范良佐報告、旅居商埠日人藉郊外打獵爲名、實多荷槍乘車輸送毒品、軍警檢查不便、若不嚴重交涉、流毒難期廓清等語、仰該市長迅予嚴重交涉具報察奪等因、奉此查僑居吾國內地外人持械狩獵、前山東交涉署及本府先後發到外交部暨山東省政府訓令、業經函達駐濟各領查照在案、僑居本埠日人如無槍照及狩獵證書、已屬不合、如果又有藉此輸送毒品情事、更屬違犯我國禁令、案關外交、亟應須加確查、以資取締、奉令前因、合行令仰該局遵照辦理具報核奪爲要、此令、

中國國民黨上海特別市執行委員會民眾訓練委員會通告第一二〇三號

為通告事案查推行國曆辦法早經本黨部會同社會局商定並會銜登報通告飭遵有案茲復經本會製定本市各工會不熱心推行國曆新年工作處分條例十條函社會局查照外合亟公佈於后仰全市各工會一體週知此告中華民國十九年十二月十九日「計開」上海市各工會不熱心推行國曆新年工作處分條例（一）工會對於推行國曆新年之文件應以最敏速方法辦理並不得延擱（二）工會在二十年元旦之前後召集工人大會時須剴切說明國曆與廢曆之利弊（三）十九年年終工會得備新年聯句（由市黨部規定頒發）多份分發張貼（四）廢曆年首年尾應由各工會就近銷毀（五）工人在國曆二十年元旦前後兩週內（自十九年十二月念四日起至二十年一月七日止）得鳴放爆竹並作其他點綴以示慶祝（六）工人在廢曆年首年尾不得放炮（七）國曆新年得分送新年賀片以示慶祝（八）廢曆年首年尾不得發送賀片（九）工友或工會有經濟往來者不得於廢曆年終結算（十）不熱心推行國曆新年工作者由各工會呈報本會

認識

第三期出版

本期要目

（最近大事述評）希瑜 勵 收回漢口租界 令整飭綱紀 安南革命鼓盪中的真面目 民生主義的土地政策 趙建新 丁作韶 希瑜 企靜 中國航空公司失事 中國農村經濟之崩潰及其經濟 時代的文學 寒梅 叔淵 一個涼風沉醉的深夜 勞動問題之三民主義的認識 停止檢查新聞（論著）叔淵 愚川

上海特別市執行委員會宣傳部出版

文藝月刊

第五期

要目

夏之夜（插圖） 淩英 論莫泊桑 託爾斯泰著 李青崖 神祕的那一場洗禮 民族的肖像 歌郭 莫泊桑 盈昂著 東中國文學 為了愛 （三）本的小感想 肉與死的搏鬥（長篇） 哈代著 沈從文 鍾憲民

定價 已定半年續定半年者仍按半年價九折計算 全年三元半年一元六角 零售每冊二角五分

預定處 南京成賢街五十號

優待直接定閱 以九折計算

代售處 各地大書坊

中國國民黨指導下之 政治成績統計

十九年八月份

編印者 中央執行委員會統計處

代售者 各省市商務印書館

定價 大洋四角

社論

中國目前三大病癥

褚民誼氏甫自歐洲歸國，日前焦易堂氏與龍九經女士為捐助首都女子法政學院基金事，宴謝上海各界，並同時宴請褚氏於一品香。褚氏即席報告參加國際聯盟第十一屆大會之感想，並抉發中國目前三大病癥，語極中肯；記者受其啓迪，記其言論，並參以私意，申論如次：

第十一屆國際聯盟大會於九月十日在日內瓦開幕，此次大會的重要事件，有白里安氏汎歐運動及海軍軍縮問題之討論。在中國方面，有與中美波利維亞國與北歐挪威及愛爾蘭自由邦共爭三席非常任理事之舉；結果，三國當選，中國竟遭落選。據當時我國代表伍朝樞，蔣作賓，高魯諸氏電外部，報告落選原因，謂：（一）各國不願中國先一年入行政院，（二）亞洲已有日波二國在內，不願再加入亞洲國家。其實，此兩種均非真正原因，真正原因當別有所在。

國際聯盟之組織，本為美國總統威爾遜氏所倡議，而美國迄今仍未加入，此事之最奇怪者：據一般人言，美國素來標榜門羅主義的國家，主張「美人不犯我，我不犯人」；如用國聯會議的方式去干涉國際政治，常非美國本意；然此說以解於美國之有組織國際聯盟之倡議，故此說決非合於事實的滿意的解釋。何？今為此事詢諸美國人及參加國聯代表，多謂：國聯現為少數強國所把持，其間糾紛正多，糾紛常較目前為甚，美國如加入國聯，列強亦不願美國加入，且美國亦不欲加入；此說稍近情理。故以美國情勢論之，在國際間是處於孤立地位的，再論中國在國聯中為尤甚。所謂『孤立地位』，中國在國聯中處於這種絕對孤立的地位，亦根本的未加入國聯。事先所有的擬議，已為少數強國包辦，中國縱有主張，不能得一『與國』的同情，而常遭失敗。所以中國在國聯的代表，猶憶中國並非不努力，實在是毫無效果。有人主張不去年考，虛加入或退出的時候，其實加入既沒有用，退出也沒有關係；外交當局以為既是這種關係，有人主張退出國聯，中國在過去既為會員，退出又沒有特殊的準備，何必硬生生的退出？這是中國沒有退出國聯的原因。中國與國聯的關係既如此，今年我國競爭非常任理事一席落選，國人尚非常憤慨；其實我們要追問一句，如果這種情勢不改變，中國在國聯的關係和地位既如此，非常任理事一席，又有什麼用？中國在國際間的地位怎樣是這樣孤立而低落呢？這就是因為內政未上軌道的原故。有人以為現在中國外交辦理不善，常恨外交當局的無能，其實我們不能專怪外交當局；因為照目前情勢下去，我們縱然將軍政，財政，教育，交通等事業都擱置不辦，舉全國之力去專辦理外交，我敢武斷的說一句，仍然決無效果。我們再追問，中國內政何以未能上軌道呢？簡直的回答一句，就是因為人民不肯努力。由於人民不肯努力的一個病根，可尋出三個病癥：（一）貧，（二）弱，（三）愚。現在分論於下：

（一）貧 中國本是地大物博的國家，本不應當貧的，但是舉國的人，都害着窮的病，不過分析起來說，是有大貧與小貧之別。這是什麼原故呢？這就是因為中國人不肯努力，物質的生活需要品都依賴外人的原因。就「衣」的方面說，如人造絲洋紗和洋布都是舶來品；就「食」的方面說，食米均患不足，中國本是以農立國的國家，但猶需舶來品的供給；就「住」的方面說，大都取給於外洋泥鋼骨及一切陳設品；就「行」的方面說，所有的汽車，鋼軌和飛機，有幾多是完全的國貨？就「樂」的方面說，就像電影和外國音樂是最受國人歡迎的娛樂品。國人是這樣的不努力，卻專靠借債度日，有了許多田地房產，焉得不窮？

（二）弱 中國本來是講靜的，但是近年來因為運動的不注重，索性連靜的運動都不注意了，思想的改變，社會秩序又形紊亂，人民精神加之漸漸擾持不住而頹廢下來。人民的體魄和精神都不健全，在學術方面，遂有變態的思想，在行政方面，遂不免有變態的錯誤，所以思想和行動都不免有變態的錯誤。

（三）愚 中國內政未能上軌道，中國本來是最文明的國家，當中國進化至最文明的時代，即如現在所謂的列強，還都在牛畜時代。就從智識和技能方面說，世界文明之泉源的三大發明：（一）指南針，（二）印刷術，（三）火藥，都是中國所發明的；但外人接受了我們智識和技術，再作進一步的研究，再作進一步的創造發明，所以現在的出品，與中國原來的物品，簡直是截然兩物。中國不但在學術發明方面，已形退步，就是普通人民的智慧力，判斷是非善惡的鑑別力也較為退步。現在政治要眾人來管理的，沒有好人民怎能有好政治？總理早已看見了這三種病癥，所以要提倡民族主義，注意恢復民族的精神，要人民鍛鍊健全的體魄，担任強種族的工作；提倡民權主義，訓練人民管理政治的智識和能力，以担任建國治國的工作；提倡民生主義，使政府與人民協力共謀實業之發展，以裕民生，以足民食，以樂民居，以利民行，以滿足國民之衣食住行四大需要。我們要有這樣的精神，再作進一步的研究，再作一創造發明，振興實業，政治上軌道，就不會遭國際聯盟的不滿意，就不會在國際上孤立而無與國，中國在國際的地位，就不會被國聯輕視失敗，我們造成一非常勢力的國家，且可更進而援助世界被壓迫民族，以促進世界大同，使世界民族求解放。總括以上所述，我們可得一結論：要看人能否在外交上能獲得勝利，先就要使內政上軌道；我們要內政能上軌道，就要人人努力以為斷。

中央收回各省鹽附稅眞因

目的在改良稅制減輕稅担

京訊、鹽為必需食品、鹽稅為國稅大宗、各省徵收鹽附稅、本所禁止、軍興以來、各省支用浩繁、每以食鹽附加易於籌集鉅款、不惜違反定章、任意徵收、省與省稅各不同、甚至縣與縣稅亦不一、在稅率方面、則畸輕畸重、弊多收少、在行鹽方面、則銜鎖浸灌、私鹽遍地、在民食方面、則鹽價陡昂、百弊叢生、人民淡食、在鹽場方面、則銷滯產多、鹽灶奇困、國民交病、河南江西貴州等省人民呼籲要求減輕、實為刻不容緩之要圖、特整理此事、決非枝枝節節所能奏效、尤非一省一區所能自了、必須總合全國各鹽區通盤籌畫調劑減輕、始能得其平衡、確收實效、是以各省鹽附稅、必要由中央收回、並非中央與各省爭利、亦非為劃清國地稅款、實為整理鹽稅起見、非收回不能着手、非整個收回逐漸減輕、不能改良稅制、減少負担、現在已由國府訓令行政院轉行各省遵照、於二十年三月一日一律劃歸財政部統一核收、各省區附加原有專支、一時難於籌抵、亦令由國庫撥款補助各方兼顧、以利進行、現聞財部已遵令籌備一切辦法矣、

浙省府議決節流

經濟財審決算三委員會取消 土地局歸民廳農礦處併建廳 保安處經費不得超過三百萬

杭訊、省政府於昨日念五日會議、所議問題、其曾屬於節減政費方面、一、本議決要案、二、為主席提議、本未詳各廳處、月支經費預算、及每月實支狀況、並組織條例、提請核議修正案、三、主席提議關於本省建設計劃、及現在進行情況、並經費收支狀況、提具報告、提請核議案、四、王委員彙財政廳長提議、浙省十九年度預算收支相抵、不敷甚鉅、酌擬救濟辦法五項、提請公決案、（以上二案合併討論）議決、就財政廳擬具辦法五項、分別決定、經濟委員會、設計會、保留、議決、取消、由秘書處接收、財政審查委員會、決算委員會均取消、由財政廳接辦、土地局歸併民政廳辦理、農礦處歸併建設廳辦理、民政廳警政顧問、辦事處、干山管理局、保甲指導辦事處、委員會土地測丈人員養成所、古物保管委員會、官學校、工學院測量學系、專修學校、警士教練所、自治警察、省立傳染病院、省立助產學校、衛生試驗所、省區救濟院、省立貧兒院、及黨童子軍、奧又留學費、官學校、學生派赴日本留學費、均交民政廳查核、財務人員養成所、核辦、省立各學校、各職業教育機關、農礦女子蠶業講習所、交通、建設廳查核人員養成所、均交建設廳核辦、省立各學校館場、均由主管機關分別查核辦理、杭州市自來水籌備委員會、改屬市政府、本府軍樂隊、改屬保安處、與紹溫台四屬剿匪指揮部、暫予保留、由秘書處會同郵政檢查所取銷、再行核辦、國術館由秘書處同關係機關辦理、法規審查委員會經費應核減、特務隊、保安處及保安各團隊、軍樂隊、總隊、兵工講習所、剿匪指揮部經費總額以全省三百萬元為標準、至多不得過三百五十萬元、交蔣方王三委員督同保安處長酌情形縮減、員分期縮減、省會公安局、外海水上警察局、各項經費、均交民政廳酌量核減、

葉楚傖講

司法和行政共同的責任

共同進行舉辦清鄉清理田賦

鎮江通信、蘇省主席葉楚傖、日昨在省府紀念週報告、並講述司法和行政共同的責任、茲誌其詞如下、

上星期綏靖督辦已赴揚州就職視事、省政府所負的責任、就是同時舉行清鄉、財政方面、經仔細研究的結果、或者有點辦法、同時應注意於田賦的清理、關於以上兩點、有一個共同的要求、就是要行政機關和司法機關來共同進行、譬如清鄉清出了共產黨和土匪等、就要司法和行政機關在同一目的之下、分頭啣接處理、清理田賦、清出舞弊案子、亦是要司法和行政機關、在同一目的之下、來分頭啣接處理、然後政治才能有點辦法、假使司法和行政二個機關處理一個案件、一則過緩、一則過急、一則不及、這件案子就收不了很好的結果、本來司法權和行政權、以後兩個機關雖各個獨立、而對於國家的負責、卻是一樣、就能收到如鳥之有兩翼、相輔達到同一目的之下來進行、兄弟對於法律本是外行、不過應此時代的需求、我們先要體會法律的意義、王道不外乎人情、我們以人情來體會、當得法律的意義、一、事前、在使人有所畏而不為、人知有所畏而不為、刑政簡清的、二、執法於已有人犯法之後、使未犯法的人有所畏則同、反此就成為『無所畏而不為』的現象、譬如處理某一案子、不能適應時代要求、使犯法者得再犯的機會、政治於以不清明了、法律不足畏、結果社會於以不安寧、法律之為物、本有伸縮餘地的、訂法律者要保存法律的永久性、使任何一時代中在伸縮限度內仍能得到一個有效的方法、亦不能在亂世訂得重一點、在治世訂得輕一點、所以既有永久性、只能在適當的條文內、處某年以上至某年以下、其伸縮餘地中、以適應某一時代的需要、這就是訂法律的苦心、我們常看到法律條文內常有不同的罪名、而情節或有不同、就是因為同一的條文可就辦案者伸縮餘地中採取和時代的需要、一個「得」字、這個「得」字、使辦案者可以這樣、亦可以不這樣、譬如條文內規定「得」交保、亦可以「不得」交保、這「得」和「不得」的決定、就是辦案者要由司法官的權能、否則就不得、以客觀的利益為前提、譬如交保和本案進行有利、就得交保、否則就不得交保、這種權能完全是客觀的、以案情和時代的需要而決定、同時有一例、以證明此理、在四五月以前、本省有二縣、同時有鎮市被刧、這兩縣一為兼理司法的縣份、一為不兼理司法的縣份、結果在兼理司法縣份捕到土匪數十人、不兼理司法的縣份、又解送十餘人到案呈准省府執行死刑、歸案的十一人、在不兼理司法的縣份沒有辦一個、依此說並非是省政府失之過嚴、法院失之過寬、我們並不願意要殺人的、但是結果、殺十一名土匪的縣份、匪患依然未熄、而且益烈、縣份、求判土匪死刑的縣份、匪患頓靖、所以我們應就永久性的法律、以案情的重輕和代的需要、來適應法律的伸縮點、這不但是司法機關的責任、亦是行政機關的責任、

兄弟所以不辭勞怨、不憚煩言的、我們不做事則已、既做事即不能能手、否則事事顧忌、事事做不通到處、市恩、何以對國、何以對人、我們應為黨國和社會的前途計、不惜有所犧牲的、願司法機關的負責者亦要做到這點、況且司法人員是有保障的、行政機關人員是無保障的、司法機關既有保障、儘可運用法律的力量、使社會上減少危險份子、容易做好、行政機關因無保障子、司法機關因有保障、政治上減少貪污份子、不容易做好、但是我們雖無保障、我們亦何敢溺職、仍要努力做好、司法機關亦更可鼓動勇氣、向前努力了、倘使作奸犯科的對於法律存了無所畏而無不為的心、社會國家必然大亂、向何自身小恩小怨之足云、所以希望司法機關和行政機關在共同目的之下來處理案件、要如兩翼的密切、以案情的重輕、和時代的需要、就法律的伸縮點來運用有效的方法、使奸人知有所畏、這是兄弟今天報告的意義、

黃埔同學會分會籌費、應即取消、（二）關於建設事項、原則四項、決定如下、一、已籌擬計劃、未舉辦事業、暫行緩辦、二、已舉辦事業、可收縮或歸併者、應收縮或歸併、三、已舉辦事業、應酌量情形、分別辦理、認為必須繼續舉辦者、應繼續辦理、四、無論已舉辦未舉辦之事業、可歸民營者、應招商辦理、

首都各界慶祝新年籌備會議

兩次委員會議決定事項

京訊、首都各界慶祝新年大會籌備會二十三日下午二時、由中央宣傳部中央訓練部召集各界代表開會之後、隨即召集第一次委員會議、念四日午後二時、又在中央第二會議廳舉行第二次委員會議、茲將兩次會議情形探錄如次、

（一）首都各界慶祝新年大會籌備會第一次委員會議、出席委員魏長庚（市政府）、向世南（市黨部）、李永懋（市黨部）、閔國顯（工人團體）、倪天才（工人團體）、張耀德（國民政府）、吳星伯（總商會）、程彊（警察廳）、冉錫章（總商會）、楊倬孫（中央訓練部）、傅啓學（中央宣傳部）、主席傅啓學、紀錄李蔭棠、一、討論事項、一、決議、本會議各部各設正副部長各一人、二、決議、總務部之下分設文書庶務會計交際四股、三、決議、宣傳部之下分設撰擬印刷發行三股、四、決議、糾察部之下分設糾察指揮救護三股、五、決議、布置部下分設布置設計電務三股、六、決議、除中央宣傳部中央訓練部兩部代表為當然常務委員外、並推國民政府代表為常務委員、七、決議、推中央宣傳部代表兼任總務部正部長、八、決議、推南京市黨部代表任副部長、九、決議、推中央政治學校任宣傳部正部長、推首都衛戍司令部代表任糾察部正部長、警察廳代表任副部長、十、決議、推建設委員會代表任布置部正部長、南京市政府代表任副部長、十一、決議、關於總務局各股事務交由中央宣傳部中央訓練部分別担任之、十二、決議、關於糾察部指揮股由中央軍校、救護股由南京市黨部及工人團體担任、糾察股由首都警察廳担任、印刷股由中央宣傳部担任、發行股由中央宣傳部担任、撰擬股由南京市政府衛生局担任、十三、關於宣傳部編撰科担任、出版科担任、布置部電務股由首都電廠及中央廣播電台担任、設計股由建設委員會担任、布置股由南京市政府工務局担任、十四、決議、本會辦公處附設於中央黨部內、辦公時間自上午十時起至下午四時止、十五、決議、關於提燈會進行辦法、一、燈燭由各機關自備、並須隨帶音樂隊、二、各機關團體參加人數須超過該機關人數半數以上、三、集合地點定於公共體育場、止點定於鼓樓、四、集合時間定於十二月三十一日下午四時起、五、凡踴躍參加而秩序整齊燈彩美觀音樂悅揚者、加以獎勵、獎勵辦法推由市黨部代表草擬、六、由南京市黨部民訓會、首都警察廳、市工人團體五機關轉飭各行業一律參加提燈會、七、街市牌樓分紮地點交由市政府詳細規劃、八、關於提燈會遊行路線交由警察廳負責規劃、提會討論、

（二）首都各界慶祝新年大會籌備會第二次委員會議、出席委員朱梓玖、陳獨眞、費藩、京市工務局、魏長庚、首都警察廳、衛戍司令部、程彊、倪天才、總商會、劉德榮、高振、中央宣傳部、宋灼磬、京市黨部、吳星伯、中央訓練部、楊卓孫、建設委員會、黃至深、宣傳部、主席劉德榮、紀錄李蔭棠、一、報告事項、主席宣讀第一次委員會議決案、並報告籌備經過情形、二、警廳代表報告市牌樓分紮地點、三、決議案、二、討論事項、一、決議、提燈會遊行路線、由公共體育場出發、經由半邊街、奇望街、大中橋、淮清橋、內橋、中正街、大行宮、中山路、國府、碑亭巷、督院街、府東街、常府街、花牌樓、吉祥街、國府東街、四牌樓、江府街、龍門街、承恩寺、奇芳閣、貢院西街、昇平橋、中山路、新街口、塘坊橋、估衣廊、西門、沐府西街、唱經樓東街、北門橋、丹鳳街、魚市大街、保泰街、至鼓樓散會、二、決議、關於本會各部經費暫定如下、一、總務部六百元、二、宣傳部五百元、三、佈置部二千元、四、糾察部二百元、五、臨時費四百元、共約三千七百元、三、決議、關於街市牌樓分紮地點交由佈置部詳擬定、四、決議、關於提燈會遊行之秩序、定列為黨部民政軍警各界、五、決議、通知市政府轉飭京市各遊藝場及小火車管理局、於新年假期內（十九年十二月三十一日起至二十年一月四日止）票價一律減半、六、決議、通知市政府轉飭公共汽車公司於新年假期內（十九年十二月三十一日起至二十年一月四日止）市民乘車一律減收半價、七、決議、通知各機關團體、於提燈大隊經過時、自由燃放爆竹、（並通知衛戍部及警廳佈告週知）八、決議、提燈會遊行時秩序由衛戍司令部及首都警廳負責維持、並由各機關團體轉知各參加人員、切勿中途離隊、

蘇省整委會決議

全省黨部限期改組

遵照中央新頒條例 年內一律改組完畢

鎮江通訊、江蘇省黨務整理委員會二十四日開第七十六次會議、出席委員張淵揚、馬飲冰、祁錫勇、黃宇人、楊興勤、列席秘書葛克信、由楊興勤主席、茲採錄其重要決議案如下、一、溧水縣黨員張均任黨工作有年、積勞病故、核與黨員撫卹條例尚無不合、准予轉請撫卹、二、蕭縣黨整會秘書處任用非黨員段西榮為助理幹事、限令即日撤換、三、碭山黨員張雲岫、泰縣黨員凌鴻勳、東榮松、江甯黨員魏才中、江浦黨員方泰韓、吳縣黨員趙啓震准予轉呈中央資助升學、四、通過江蘇省各縣商人團體附設補習學校辦法、五、通過江蘇省各縣商會或工商同業公會附設補習學校章程標準、六、通過江蘇省各縣工人團體暫行工作綱要、七、蘇報社業務主任陳斯白辭職照准、委潘國俊接充、八、本會及縣黨部應遵照中央新頒組織條例、於年內改組完畢、工作人員及額數仍照舊、九、本星期六談話會改開七十七次會議、

▲鎮江通訊、蘇省黨務整委會二十四日第七十六次會議決議各縣黨部應一律遵照中央新頒組織條例、限本年內改組完畢、聞該項命令該會已發出、記者探得該項組織條例特照錄如下、

▲縣執行委員會組織條例

第一條、縣執行委員會由縣代表大會選舉執行委員三人或五人組織之、第二條、候補執行委員規定為一人至三人、第三條、依據總章五十六條之規定、縣執行委員會之職權如下、甲、執行上級黨部之命令及全縣代表大會之決議、乙、設立全縣各地方組織、丙、指揮其活動、丁、支配黨費及財政、第四條、縣黨部機關、為縣執行委員會、互選常務委員一人、執行委員會議決案、主持日常會務、指導各項工作、不得兼任任何職務、第五條、常務委員下設總務、組織、宣傳、訓練幹事各一人、承常務委員之命分任左列事務、甲、關於總務者、一、撰擬稿件、收發及保管本會各項文件、二、編訂議事日程會議紀錄及工作報告、三、徵集及整理全縣黨務之統計資料、四、掌理本會會計及不屬於其他各幹事之一切事務、乙、關於組織者、一、指導區黨部區分部關於組織方面之工作、並考核其成績、二、解答區黨部區分部關於組織方面之詢問、三、糾正其錯誤、

▲縣黨務指導委員會組織通則

第一條、縣黨務指導委員會由上級黨部選派考查合格人員三人或五人組織之、第二條、縣黨務指導委員會在指導黨務期間代行執行委員會職權、其任務如下、甲、執行上級黨部之命令、乙、辦理全縣黨員之考查及訓練等事項、丙、組織全縣區黨部及區分部並指導其活動、丁、支配黨員及財政、戊、籌開全縣代表大會、成立正式縣黨部、第三條、縣黨務指導委員會設常務委員一人、由上級黨部指定之、執行決議、主持日常會務、指導各項工作、不得兼任任何職務、第四條、縣黨務指導委員會之內部組織、得適用縣執行委員會組織條例之規定、第五條、縣黨務指導委員會之限期至該縣正式黨部成立之日為止、第六條、本通則適用於市黨務指導委員會、第七條、本通則由中央執行委員會決議施行、

廣州市黨部宣傳提倡國貨

▲宣傳部組國貨演講隊

▲一月五日至十日舉行

廣州通訊、廣州市黨部宣傳部為提倡國貨起見、經決定明年一月五日起至十日止舉行國貨運動宣傳、特組織宣傳隊、以便屆時向民眾宣傳、收宣傳之實效、現已製定組織演講隊辦法、並函知各商店照辦、（函略）茲採錄其辦法如下、一、演講隊由各區黨部海外同志社及婦女提倡國貨會組織、二、各區黨部各組一隊、海外同志社組六隊、每隊三人、婦女提倡國貨會組六隊、每隊三人、三、在宣傳週期內、每日以四隊出發演講、四、演講隊分男女兩組、每組均以一人負責、五、每隊出發、須預先一日到本部領取『每日演講報名表』、六、每組均以一人負責管理各該隊行動、七、講材、法另定、每日發表一次、交國貨運動宣傳週完畢時報告、八、各隊負責人應將每日出發宣傳情形報告本部、九、宣傳部供給茶水及費用外、各隊須自行組織、到本部領取每日演講之旗幟及演講證、其茶水費均由宣傳部發給、始得出發宣傳、

津市整委會

▲首次會議推定常委

天津訊、天津特別市黨務整理委員會二十二日下午二時開第一次委員會、除魯蕩平未到外、劉不同、劉宸章、苗培成均出席、推定苗培成主席、議決重要案件如下、一、推定劉不同、魯蕩平、苗培成三人為常務委員、二、劉宸章任組織部長、三、魯蕩平任宣傳部長、四、苗培成任訓練部長、五、劉不同任秘書長、六、呈報中央即日開始工作、七、通令各下級黨部及黨員一律停止活動候審查、八、推定苗培成籌備紀念週、九、星期五開第二次常會、

遞補浙省監委

竺鳴濤

杭訊、浙省監察委員李超英已奉中央令出洋、省監察委員邵元沖去職、久懸未補、省執監委員會議決呈請中央遞補、頃已奉到中央令、以竺鳴濤遞補、並函知省執委會、各縣監察委員會、直屬區監察委員知照云、

[illegible]

檢閱武昌要塞部隊

對全體要塞官長訓話

漢口二十四日電 蔣總司令蒞漢後、二十二日召見在漢團長以上各官長訓話、昨(二十三)日晨九時偕徐源泉、夏斗寅、劉文島及侍從副官張鎮藏頌儀等十餘人、由行轅分乘汽車八輛、赴橋口新營房檢閱武漢北區要塞部隊、沿途戒備由十三師七十七團第一二兩營、武漢警備[illegible]部保安第一大隊二中隊、[illegible]部警察兵營第一連担任、此外[illegible]二輛、沿途檢巡、至橋口附[illegible]公安局十五署負責警戒、

▲檢閱情形 要塞部隊受檢閱者有[illegible]砲兵一二三團機關槍團、野砲一營、工兵一營、參謀處、副官處、軍醫處、交通隊、修械處等五千餘人、事先於清早八時、分由該部參謀處副官處指揮全體官兵、東西兩排列於新營房操坪、蔣總司令蒞場時、由要塞司令殷祖繩、高呼全體立正、隨即報告應檢閱各部隊番號及人械數目、蔣總司令與殷司令祖繩、徐軍長源泉、夏軍長斗寅、劉市長文島、乘隊巡閱一週畢、蔣總司令召集全體官長點名、在檢閱台前訓話、(訓詞錄後)訓話畢、即赴獨立砲兵第一團兵房檢查內務清潔、場中各部隊由隨從官長在每一團中挑兵士一連、演習連教練、並分列式等、至十一時許始返行轅、並定今(二十四)晨赴武昌南湖召集武漢分校全體學生訓話、並檢閱各駐軍、昨(二十三)日已由總部副官處通知各該處準備一切、並分函建設廳預備小火輪、武昌戒嚴指揮官張良莘、及武昌公安局担任漢陽門至南湖一帶警戒、

▲蔣氏訓話 蔣總司令對要塞全體官長訓話詞、殷司令、各團長、各官長、今天特來檢閱武漢要塞砲兵團和機關槍團、因為現在國內戰事、已是結束的時候、整頓砲兵、乃是格外緊要的事情、我們中國的炮兵、實在程度太差了、各官長對此格外要留心研究、並力求進步才好、近幾年來、因為戰事頻仍、各部隊的官長、都沒有工夫來研究、沒有時間來訓練、所以砲兵的精神、學問、學科、術科、也統統沒有進步、反而只見退步、尤其是在精神方面、比其他的部隊均差得多、這一點、各官長尤要十分注意、外國的炮兵是在天天研究、有進步 各種科學都是一日千里的、但中國二十年來、却不僅是無進步、而且是一天退步一天、現在我們的砲兵、幾乎已成『過去』的兵種、外國簡直不用的了、各官長要知道、若是

▲中國砲兵 再不努力長進、再不振作精神起來、如此委靡下去、那末中國將要由此亡了、今後我們中國作戰的主幹、最要緊的兵種便是砲兵、所以的砲兵、已超過從前步兵重要了、現在砲兵的得力與否、直是國家興亡的一個大關鍵、如若砲兵的官長不能盡到責任、那就將對不起國家、更對不起革命了、希望大家格外留心研究這一點、振作精神、切實整頓起來、然後才不愧為國民革命軍炮兵團的官長、今天對於學術科、還沒有檢閱過、僅就今天閱兵所看、便可見到我們官長的精神體格差得遠、試看外邊的軍隊、精神何等飽滿、體格何等壯強、且是從前的西北軍、他們沒有發餉、便是吃不飽穿不暖的、但是他們的官兵、面孔却均紅潤、胸部都能挺出來、不像我們現在大家的、

▲皮黃骨瘦 不像一個官、不像一個兵樣、我看見這一點、實在很痛心、革命軍人乃是一個建國的軍隊、應該何等健壯呢、西北軍沒有發餉、吃不飽、穿不暖、然而官兵的面孔很紅、是什麼緣故呢、就是他們的官長有訓練、能管理、調節火食、分配均用、什麼東西都是自己官兵來做、天天在那裏操練、物質雖稍缺乏、却有精神來補足、所以士兵的體格和技能、都弄得很好、各位反看自己、真是慚愧、現在各士兵不強壯、就是官長的訓練督率責任、沒有盡到、不能以身作則、勤勞刻苦、來做士兵的模範、我們現在做

▲革命軍人 做革命官長、決不是從前那樣、單祗一天出兩回操、早晚點點名、就算了、我們在出操點名之外、還要鍛鍊官長自己的體格精神、士兵的體格精神、完全要由我們官長來訓練、我們官長是有這個責任的、須知一個人的體格不好、是最倒霉的事情、軍隊官兵的體格不好、且是我們國家最倒霉的事情、所以軍隊的學科術科還在其次、最要緊還是在於體格精神的好、如若體格精神不好、那就不僅是不能做軍人、並且不能做國民、連自己也做不了人、外國人見了還要看輕我們、欺負我們、從此以後、各官長一定要督率士兵大家互相砥礪、講完體格、無論怎麼早起來、怎樣冷的天氣、一定要、

▲勤習體操 雖在下雪的時候、也一定要在雪中行軍、不要一味躲在房子裏頭、早操都不操、練體格在冷天的時候、更容易奏效、如果冷天體格還練不好、那就很難造成一個軍人、這樣的軍人、就是最倒霉的、雖有多大的學問本領、都沒有用的、不但我們自己的體格也是要好的、我們部下的體格也是要好的、部下的體格不好、亦即我們上官倒霉、我們倒霉、連得自己的父母祖宗都倒霉、希望大家知道這個道理、曉得我們軍人的體格、是有這樣的重要、決不能夠忽視、現在十個兵有九個兵皮黃骨瘦、可知各官長不曾當作士兵有如

▲家裏子弟 一樣看待、任他冷着也罷、熱着也罷、生病也罷、漠不關心、這就不是一個好官長了、軍隊裏頭的官長、等於家裏的父母一樣、好的父母養育出來的子弟也一定很好、決不許子弟做一點壞事情出來、他的子弟也決不會去做一點不好的事情、如果父母不好、隨便子弟出毛病、弄得不像一個人樣、毫無一點規矩、那就精極了、軍隊也是如此、而且還要來得厲害、所以看軍隊能不能打勝仗、只須看士兵的體格怎樣、紀律怎樣、就是只要曉得他的精神怎樣、便可以知道了是打勝仗的軍隊、抑或是打敗仗的軍隊了、這一段話、大家要切實記住、以後對官兵的體格、均要格外講究刻刻留心、官長自己的體格固然要好、士兵的體格、更加要力求他好、才算盡到了我們官長的責任、顧後、我們不但兵要刷馬、官長也要刷馬、也要拿禾草喂馬才行、若要砲兵來得好、第一要緊便是對馬留心、如果馬的力量不夠、那我們的砲兵也就沒有用處、我們從前在日本砲兵隊時、不僅是每天要刷馬、連馬蹄子下面的泥巴也要挑乾淨、一點骯髒都沒有、一件一件交點完畢、回來還要刷自己的靴子、這樣成為習慣、所有東西就統統可以保全的、所以各位官長要自己

▲負起責任 來、時刻留意保管、無論那一個士兵都使其養成保全器材、營養馬匹的習慣、一團就是團長的責任、一連就是連長的責任、能做到這個地步、才可成為好砲兵、決不是出了兩三點鐘的操、回來就祇是玩耍、那就不成其為砲兵了、大家要知道、我們做砲兵的官長、比別的兵種的官長是難得多的、如若管理不好、或不能管理、那就根本不行了、所以在學術科之外、尤須十分注重保全器材、營養馬匹、這些地方假使漫不經心、那就精了、並不是放放砲就時算了的、如果器材保全得好、馬匹調養得好、即可以節省許多經費、拿來調劑、反之、馬匹養得不好、砲和器材管理不好、或缺了一件零件、就是沒有用的了、如果砲裏生銹骯髒或不乾淨、瞄準差了一分、差之毫厘、便要失之千里了、現在馬匹不夠、或器材不足的時候、趕緊調查出來、必要練幾個完好的砲兵團、一下動員、便有大效才行、其次、我們官長對於砲兵的學術科、固然要切實研究、此外對於各種

▲器材馬匹 也要同樣的講究保管、從前關於這些地方多是漫不經意、那是最不好的了、大家要知道、砲兵是最要緊的兵種、並且最難的學問、砲兵的管理也最難、所以砲兵比其他兵種均難能可貴、與一般步兵騎兵決不可同日而語、在經濟方面、我們中國同外國比較起來、是差得遠的、外國軍隊的馬匹器材是有一定的用度、規定用兩年或三年期滿之後、方才撤換、並不像我國隨便用過就算的、非出操的時候、要把所有零件統統擦過、士兵刷馬擦馬蹄、官長天天監督着、外國保全器材、保管馬匹、尚是這樣的講究、我們中國自不待說了、我們中國人的弱點、就是拿國家的東西不算一件東西、甚至當自己的東西也不算一囘事、隨便濫費亂掉、所以有人說、中國不僅是做人倒霉、就是做馬也倒霉、每月練習一次、動員的時候、要完全備的、如果馬匹不夠、吏兵自己要習去拉、從前我們在日本、常是自己四個留學生拖炮的、上山多是自己拉上去的、內務今天還沒有看、內務關於我們的體格、體力和精神最要緊、現在雖然營房不好、官長如能勤勞、統統可以想法子、如弟兄中有造泥水木匠的人、統統要調查出來應用、天下雨漏的地方要修起來、大的破壞沒有法子、小的破壞、我們的營裏是可以修的、不僅是中國的物質缺乏、日本也是一個樣子、祇要自己精神好、物質缺乏、即可由精神補充、現在革命的時代、我們物質不齊備、就是要精神來補助這不齊備的地方、我們官長如教練得法、管理週到、精神是沒有不好的、希望大家對於這一點特別留心、多加研究、這即是現在最要緊的幾件事情、特為先同大家講講、下次檢閱的時候、再來詳細向大家講、現在由總部參謀檢閱大家的術科、

浙省黨部規定

縣黨部處理財務規程

四十二次執委會通過

杭訊、省執委會爲使各縣黨部便於處理財務與處理財務事宜有所遵循起見、特規訂處理財務規程一種、經提四十二次委員會議通過、茲錄誌如左、第一條、縣黨部及省直屬區黨部關於財務上一切事宜、均須遵照本規程辦理、第二條、縣黨部及省直屬區黨部每月經常費數額及支出預算、由省執行委員會核定之、第三條、縣黨部及省直屬區黨部會計科目、應遵照省執行委員會頒發之經費支配辦法及支出預算科目規則辦理、第四條、會計人員對於一切收款付款、均須經縣黨部執行委員會常務委員之核准、方得收付、第五條、各種賬目、均以國幣銀元爲本位、區爲單位、收支上遇有銀角銅元、均應按照市價申成銀元入賬、厘位以下四捨五入、第六條、預算外之追加或特別開支、須先呈准省執行委員會方爲有效、第七條、會計人員應將每日收入各款、除酌留日常應用若干外、盡數存入當地銀行或可靠錢莊、第八條、縣黨部及省直屬區黨部工作人員生活費、應由會計人員彙造生活費清單、送經常務委員核准後、再由領款人填寫收據、方得支付、第九條、各種支出之款、其數目不論大小、均須製取正式收據、如事實上確有不能取得收據者、(如車費等)須由原經手人說明理由、開單證明、呈經主管人員簽閱、方爲有效、第十條、凡預付估付之款、應先記入補助簿、如預付金記入簿、待數目精算確定、取得正式收據後、始得記入主要簿、如現金出納簿支出分類簿、第十一條、會計人員每日應將該日收入總數結算一次、每週造一週收支決算表、報告執行委員會會議、第十二條、縣黨部及省直屬區黨部經常費、須於每月終結後五日內將前月份收支款項決算、編造收支對照表支出計算書、連同單據簿證交各該同級監察委員會或監察委員審核後、由該監察委員會或監察委員加具稽核報告、一併呈報省監察委員會核銷、臨時費如代表大會及修理等費、須於該事結束後五日內、依照本條規定手續辦理、前項決算書據同級監察委員會或監督委員接到後、至遲不得逾五日具報、報銷規則另定之、第十三條、縣黨部及省直屬區黨部各項支出、有將預算定額移項或移用者、須於造報決算時加具說明、第十四條、縣黨部及省直屬區黨部每月收支決算、連續三月未報銷者、上級黨部暫行停發其經費、第十五條、縣黨部及省直屬區黨部代收或經管款項、如所得捐等、須另立簿據、隨時報解、不得挪移借用、第十六條、本規程如有未妥處、由中國國民黨浙江省執行委員會議決修改之、第十七條、本規程由中國國民黨浙江省執行委員會議決施行、

蘇州

搜剿湖中殘匪

蘇州通訊、太湖帮匪、雖經水上公安二三兩區各隊會剿、業已竄入浙境、但潰散殘匪、仍匿居湖中、三五成羣、到處搶刼、茲悉水上公安第三區沈高廉區長、因據探報、蘇屬之尹山郭巷一帶、發現匪船、故昨經令飭十一隊隊長裴煊、率帶所部、開往搜剿、

蘇公安費難以核減

蘇州通信、邑人張一麐等、因省政府減縮政費、本邑公安經費、亦每月減撥三千元、當以公安實力已形薄弱、設再以前費裁減警額、地方治安、將無法維持、爰電省請予免減、此電已於前日繕發、茲悉總商會亦以省政府減撥本邑警費、影響地方治安甚大、省款月支九十餘萬元、此三千元不過滄海一勺、且庶政百端、何處不可裁縮、而必欲減此攸關地方治安之警費、昨亦電呈省政府暨民財兩廳、請予收回成命、縣政府黃縣長、亦以本縣公安經費、已支絀異常、實未便再行減削、已亦於昨日分呈省廳、請以地方治安爲重、免予減撥、俾得勉力維持原狀、

姑蘇之國貨展覽

蘇州通信、蘇城國貨各工廠、在北局青年會聯合舉行國貨展覽、於昨日上午行開幕禮、各界人士到有六百餘人、黨部委員及縣長各長官均蒞會致詞、午後展覽、任人參觀、今日起開始營業、惟昨有不肖商販、以類似國貨之舶來品、在會場外附近設攤減價售賣、不特有礙會場營業、且以非國貨而在國貨商場附近混售、不免爲外人所譏笑、故由該會函請公安局、將場外非國貨各攤、一律逐驅、以利推銷國貨、

無錫

裁撤總稅所

無錫通訊、本邑稅務總公所、前日接江蘇財政特派員公署訓令、飭於十九年十二月三十一日將所屬徵收機關一律裁撤等語、該所奉令後、因所屬各分所前募十九年關稅短期庫券、均暫給特派員公署印收、現在奉令趕辦結束、特於昨日致函縣商會、請通知各業到所掉換庫券、過期即將來發庫券繳送特派員公署核發、自該所裁撤之後、概不負責云云、

蘇各縣典業爭利益

無錫函、蘇省各縣典業、以省廳新頒蘇省典當業規則第十六條、載明當物取贖逾日過五日以上者、必利半月、十五日以上者收利一月、定期二十年一月一日實行等語、由建設廳轉飭各縣典商遵照、典商自以改收半月利息一條、損失過鉅、乃聯合泰興東台吳江崑山松江丹徒吳縣武進江陰宜興溧陽常熟無錫等十三縣典商、發起函邀各縣典業代表於前日(念三日)在本邑縣商會開全省典業代表臨時會議、議決組織蘇省各縣典業臨時辦事處、專辦此案、向省呼籲、請求從緩實行、以維商艱、是項呈文、已於昨日呈省、惟省廳所頒規則、確於貧民有益、諒當局必不致即允典商之要求也、

孫鴻哲視察路工

無錫通訊、江蘇建設廳長孫鴻哲、於前晚(二十四)九時許由鎮來錫、本邑建設局長姚濂新及邑人曹衡之等在站迎迓、聞孫廳長此次來錫以視察錫宜路等工程、及市區建設事業、定今日返省、

籌設九縣長途電話

無錫通訊、武蘇錫等九縣長途電話、經蘇省電業管理處處長鄒稿培主持辦理、積極進行在案、茲悉鄒處長於前日由京來錫、即與建設局長姚濂新接洽、決在無錫縣政府公安局建設局等三處裝設交換機三具、並擬借用本邑電話公司線路、業由姚局長與該公司經理楊仲千洽商就緒、昨日姚君將辦理意見電陳鄒處長核辦

大世界 門票小洋三角 各場不另取資
乾坤大劇場 共和樓 共和廳 新二層
京劇 影戲 新樂府崑劇 南方歌劇 羣芳會唱 女子歌舞劇 蘇女子灘 尚樂社新劇
共和台 共和閣 共利樓
魔術 新魔術劇 紹興戲 文戲 獨脚戲 零頭戲 搭棚戲 滑稽新劇
小二層 新三層 新四層
化裝蘇灘 平津雜耍 女子戲法 上海新戲 陶情戲 奇巧戲 童子團藝術 連環春

新新屋頂花園
大京班 (日戲) 神亭嶺 販馬計 北天門
(夜戲) 二本貍貓換太子
鐘社 (日)婦夢 (夜)三本四滿清三百年
精神團 (日)假死試妻 (夜)活無常

永安天韻樓
◀大京班十二月念六夜戲▶
張美英 張德霞 印山 陸子 王良 趙奎元 于君茂 劉桂 譚琴芬 花仙 郭碧紅 梅 蘭 坤 泉 慧 春 德 成 張 邱 周蘭芳
花田錯 羅成叫關 (朱買臣) 麻姑獻壽 全武行(新長板坡)

永安天韻樓 柳白話社 新劇
李顧羅 胡 沈 胡 倪 陳 王 湯 秦 羅 邵
梅夢慧 炳劍云
君癡因梅豔正鳳恨生紅雁野禪少白桂枝炎聲蘭
◀日戲▶(雙新娘) ◀夜戲▶(七八本江南奇女子)

永安天韻樓影戲場
◀日夜開映中外著名最新佳片▶
天一公司義俠武術名片 (江洋大盜)
美國香豔愛情武俠名片 (女廠主)

浙江大戲院
浙江路三馬路南首電話六三八七九
開映時間 三時 五時一刻 七時一刻 九時一刻 可以連看
片已檢查 羅克主演 尋死路 風流侍者 開汽車 加映李草 林主演 窮律師 華文說明
(四大名片一次映完)
(價目)正廳小洋二角 樓小洋四角 [illegible]

山西大戲院
海甯路北山西路口 電話四五七五六號
(加映華文說明)(配奏西泰音樂)
今天日夜開映
葛雷泰嘉寶拉斯生漢合演熱情巨片
巴黎奇女子
同時聘重金請登台表演 (愛美游藝團)
◀片經審查▶ ◀停用客券▶
[illegible]

榮記大舞臺 十二月念六號夜戲
禮聘南北著名文武藝員准演好戲
(價目)(注意) 三元 二元 一元 八角 六角
高雪樵 林樹森 梅蘭芳 譚富英 梅蘭芳 王鳳卿 金少山 姜妙香
三本鐵公鷄 喬醋 空城計 武昭關

天蟾舞台 男女合演 十二月念六號夜戲
(價目) 一元 三角 一元 七角 三角 四角 二角 電話一五六五 另號
陳鶴峯 劉奎官 朱雅南 楊瑞亭 小楊月樓 麒麟童 劉漢臣 趙君玉 楊鼎儂 董志揚 董舒良
(十一本封神榜)

林記 更新舞台 十二月念六號夜戲
(價目)(夜戲) 優等一元 二角 特別七角 頭等五角 二等三角 三等二角
何玉鳳 樊春樓 綺羅香 張寶彬 何佩華 王少泉 王虎辰 白牡丹 白鳳英 苗鑫茹 張國斌 陳鳳奎 小玉樓
八時登場 (二本西遊記)

虹口大戲院
(今天) 二點半 五點 七點一刻 九點一刻 開映
桃樂絲德里奧主演
戰地鵑聲
華文說明
(價目) 二角 四角 幼童減半 日夜一律

中央大戲院
六馬路跑馬廳 電話一三二五五號
時間三時五點半九時一刻起三次
(價目)四角五角八角六角九角
天一影片公司最近出品偉大名片 香豔肉感
琴簫緣
即施公案第二集

新中央戲院
北四川路海甯路電話四二二三二號
時間三時五時起九時半一時一刻起三次
(價目)三角五角七角日夜一律
歌唱大王亞雷 香生生平傑作 全部對白歌唱 舞蹈有聲巨片
蕩婦愚夫
又名 可歌 可泣

光施樂園 門票仍售小洋三角
大京班男女合演十二月念六號夜戲
◀本大班接界圖頭演醴感媛舞音詞術關欵景一武時好▶
◀國京疊各來特重香內名歌五第了電機新佈唯文應的戲▶
頭本 西遊記
准于今夜起演各界新光早臨爲荷

繁華場
◀國產武俠飛劍影片▶
火燒青龍寺 片已檢查
(日夜開映)

華社乾坤話劇
幹事主任(薛慧佛) 後台主任(王寅) 編劇主任(朱玉兒)
張天紅 俞良玩 康霞影 顧劍秋 姚冷鵑 哀豔悲旦殷稈秋 風騷潑旦劉一飛 伍誠世 顧夢戲 姚惜哉 劉秋霞 陳別笑
◀日戲▶(小梅香黑夜盜金牌) ◀夜戲▶(兒女英雄)

第四書場鴻福班
紹興文戲
張寶奎 費香金 吳素琴 李桂芳 王永香 紫金意 金如春 曹美玉 王紹奎
日戲 (四本)五本珠球 夜戲 (三本龍鳳帕)

第五書場尚武團
專排南北劍俠愛情國語對白名劇
趙夢頫 胡了然 趙琴華 沈江俠 俞樵翁 董別聲 吳鐵魂 湯月英 尹夢石 吳美英 盛常笑
◀日戲▶(拳匪遺恨) ◀夜戲▶(三本半張小照)

天蟾舞臺
英租界四馬路雲南路轉角
定座電話 [illegible]
◀今夜初次開演空前偉大新劇▶
麒麟童 劉漢臣 趙君玉 楊鼐儂 董志揚 董舒良 王麗珍 金碧玉 鄒劍佩
張廣成子 鄧九公 高蘭英 武王 紂王 申公豹 胡雷 仙女 仙女 仙女
小楊月樓 楊瑞亭 朱雅南 劉奎官 陳鶴峯 李鑫培 陳雪琴 李豔芳 馬麗云
鄧嬋玉 火靈聖母 姜太公 金靈聖母 通天教主 高[illegible] 土行孫 黃飛虎 太上老君 仙女 紅兒 仙女
新劇六時登場 ◉務請各界早臨
十一本封神榜

全球第一（老牌）白濁神藥

法國

山得爾亨利

白濁丸

謹防影射

全世界各埠藥房均有出售

總經理信源行 上海江西路十號（三洋涇橋）

詳細說明書附在瓶內

餘姚特産

唯一乾菜筍

清潔鮮美 有益衛生

冬製新貨 出廠到滬 鮮嫩優美 可推獨步 向隅諸君 請即惠顧 調美佐餐 鮮美適肚

唯一乾菜筍質潔味美有益衛生久已名聞遠近有口皆碑前因存貨售罄致惠顧諸公多抱向隅良深歉仄現在冬製新貨業經出廠到滬轉供需要尚祈從速購顧爲幸

上海四馬路望平街

愛華製藥社總發行

全國各埠大藥房各大商號均有出售

防癆聖藥

唐拾義久咳丸

每瓶一元二角 各埠均有經售

雲南起義紀念大會

到百餘團體代表七百餘人

楊清源提出兩點勸勉大衆

上海特別市黨部執行委員會於昨日上午九時、召集各界代表在該黨部三樓舉行南雲起義十五週年紀念大會、到會團體一百餘、出席代表共計七百餘人、各鄉區亦分別舉行紀念式、各情分誌於後、

市黨部之紀念大會

▲大會秩序 一、全體肅立、二、唱黨歌、三、向黨國旗及總理遺像行最敬禮、四、主席恭讀總理遺囑、五、靜默、六、主席報告、七、演說、八、呼口號、九、散會、

▲大會職員 （主席）楊清源、（紀錄）周寒梅、（司儀）許也夫、（招待）張漢雲陳銘姜蘋吾袁清平、

▲到會代表 中華法學會毛雲、上海法學院畢業同學會何元明、上海市修造民船業工會薛大富余明章、郵政總局韓宗一楊思禮、華商電氣工會湯俊生、市社會局楊政、商務工會徐孟鄰等一百餘團體代表共計七百餘人、

▲主席報告 各位代表、各位同志、今天是雲南起義第十五週年紀念日、就是、因爲袁世凱帝制自爲、取消民國、本黨同志在民國四年十二月二十五日雲南起義的日子、袁逆在過去的軍閥之中、是野心最大的一個、在滿清時、他的軍權也最大、他在清室稱臣時、早有取而代之勢、及辛亥革命起、乘機篡竊民國、既違背總理的主張、在北平就職、繼又摧殘革命勢力、壓迫革命同志、妄自稱帝、袁逆之稱帝、一方固然因爲他本人的野心、同時楊度等一般小人之拍馬勸進、也不是無因、那時民主政治、雖已澎湃於全世界、但中國人民智識幼稚、對于政治、毫無認識、所以袁逆爲皇稱帝、那時的民衆、大多渾渾噩噩、同時日帝國主義者、乘歐戰方酣、想霸佔中國、於是袁逆在這個機緣中、居然完成了他皇帝之夢、當時 總理知道袁逆不能盡忠民國、所以在野時聯絡革命同志、暗中團結一致、計劃倒袁的工作、故袁氏稱帝纔十三日雲南即於十二月二十三日致最後之通牒予袁氏、要求恢復民國、並將楊度等槍斃、袁逆當然不下令接受這種主張、雲南就宣告獨立、正式討逆、袁逆初爲左右所蒙蔽、至此知道已鑄大錯、遂憂憤以死、所以總合雲南起義的事實、可說是封建勢力與民主勢力的爭鬥的結果、民主勢力終於勝利、現在民國已告統一、本黨勢力、又已及于全國、閻馮等封建軍閥、也告肅清、但各地封建勢力、仍甚異常囂張、官吏的貪污、土劣的橫行、時有所聞、要曉得封建勢力是建築在土地資本之上、土地問題不加以激底解決、封建勢力斷難肅清、此次四中全會、決議先肅清匪共、這當然是很重要的工作、因爲匪共肅清以後、人民就可以安居樂業、但按照事實上、即使匪共肅清、有許多百姓、仍無居可安、無業可樂、因爲根本上有許多農民、無田可種、所以今後應希望中央、能注意及此、對土地問題、有一個激底的解決、將 總理「耕者有其田」的遺教實現、那麼占中國百分之八十以上的農民的生計問題、得以解決、而中國革命、也可以完成、不致走上一條岐路上去、因爲封建勢力是建築在土地資本之上那麼土地問題加以解決後、因經濟平等、就可完成政治上的平等、四中全會對於發展實業、曾加以充分的注意、但是發展實業的目的要達到、應該注意到人民的購買力上、假定人民的購買力强、發展實業、自無多大問題、倘若人民生計窘迫、無論怎樣提倡國貨、發展實業、結果、還是紙上談兵、所以土地問題的解決與否、不僅是封建勢力是否肅清的關鍵、也是發展實業問題的鎖鑰、第二點、就是打倒帝國主義、這個問題、到現在差不多是老生常談、但是實際上、中國革命、還是很漸遠、同時帝國主義一日存在、中國的革命事業也一日不能完成、在國際帝國主義之中、侵略中國最急進最利害的要算日本帝國主義者、他本國的工産品有百分之四十是運銷到中國來的、所以日帝國主義者最不希望中國革命成功、和平統一的强固的中央政府、有以我們應認清楚、日本是中國革命的最大敵人、要完成中國革命、要使中國的國際地位平等、經濟地位平等、政治地位平等、非先打倒日帝國主義不可、打倒日帝國主義的第一步方法、便是抵制日貨、倘使國人完全採用國貨、抵制洋貨、他的效力、就可制日帝國主義者的死命、其他歐美各國、他們徒奪中國市場的野心、因他們本國經濟恐慌而加緊他們的進攻、所以我們要打倒國際帝國主義者、便該抵制各國外貨、堅決所持久的採用經濟絕交的手段、今天雲南起義紀念、我們回想到民國締造之非易、民國敵人之衆多、値茲全國重告統一、不禁瀉前毖後、提此二點、以勉到會諸代表、望大家切實做去、完了、

▲演詞紀要 首由陳克成演說、略謂今日雲南起義紀念日、聆主席報告、不禁有所感想、以告到會諸代表、肅清封建勢力、確爲今日我國革命之嚴重問題、市政府創辦之地方自治訓練所之目的、其意義即在將來之市政、不爲貪污土劣所篡竊、而由一般革命同志努力、但肅清封建勢力、決非單從地方自治所可完成、其他種種努力、仍有賴於本黨同志、及一般革命民衆之奮鬥云、繼由楊思禮、金錫涵、梁文法等、相繼演講、詞長從略、

▲大會口號 一、雲南起義是擁護共和的奮鬥、二、雲南起義是民主勢力與封建勢力的決戰、三、紀念雲南起義的革命精神、四、紀念雲南起義的犧牲精神、五、剷除反動封建勢力、六、鞏固黨國基礎、七、促進訓政建設、八、解除民衆痛苦、九、完成地方自治、十、擁護和平統一、十一、打倒帝國主義、十二、實現三民主義、十三、中國國民黨萬歲、十四、中華民國萬歲、

各機關之紀念典禮

▲縣屬機關 上海縣屬各機關聯合紀念雲南起義會、昨日上午九時在縣政府大禮堂舉行、各機關人員全體出席、由縣整委會宣傳部長姜彥秋主席、領導行禮後、報告雲南起義經過事實及其意義、繼由縣長嚴愼予等相繼演說、末呼口號散會、

▲駐滬海軍 昨日海軍特別黨部會同駐滬海軍、於上午十時在該部禮堂舉行紀念大會、到者數十人、由任光宇主席、蔡隨詠報告雲南舉義之歷史及我們紀念的意義、至十一時禮成散會、

各鄉區之紀念儀式

▲江灣各界 昨日上午九時在第七區黨部開紀念大會、到會團體六分部區黨部保衛團、建築業工會救火會九分部、區農協會整委會五區五分所勞大勞大校工會二分部、公推區黨部代表喩仲標主席、吳子久紀錄、開會如儀、即由主席報告開會宗旨、略謂雲南起義實爲民主勢力與封建勢力的決戰、共和與專制的鬥爭、所以吾們要紀念他、並且吾們要保持這一種決鬥的精神繼續努力云云、繼由區黨部代表刁慶恩、區農委會代表陳仁生、二分部代表監敏先相繼演說、詞長從略、

▲梅隴各界 本市第二區直屬分部於昨日上午九時召集梅隴各機關各團體各學校代表及黨員等在梅隴開雲南起義十五週紀念會、主席吳錫欽、紀錄梅鴻奕、行禮如儀、主席報告雲南起義經過、及我們應有之認識和努力、繼由張步魁等相繼演說、末呼口號散會、

古應芬昨由港抵滬

桂軍餉缺械竭不和必潰

本人留滬一二日即晉京

國民政府文官處長古應芬氏、前患背瘤、返粵調攝、近已告痊、旋經蔣主席電召就近解決桂事、現聞古氏對桂省事政諸事已與黃紹雄洽妥、有向蔣主席報告、不難以政治方式解決、故前日古氏搭乘格蘭（Grant）總統號離港來京、於昨（念五）晨七時該輪抵滬、江海關監督劉紀文之弟耗告、故特備小輪親往迎迓、時在碼頭者尙有劉紀文、秉綱（現任鎮江當監督）、及前滬市府秘書長周雍能等二十餘人、時因晨霧未退、舟行稍緩、故待浚輪迎返新關碼頭已九時另五分矣、古氏等相偕登岸、即由歡迎者握手示謝、遂換乘汽車赴新開路江海關監督公署休息、此次與古氏偕來者有陳其光及隨秘書等六七人、午刻、古氏偕劉紀文楊虎視察帆、聞古氏因離滬日多、亟須晉京、俟今（念六）晚劉紀文在該署設宴爲古洗塵後、或即搭夜車啓行入京云、國聞記者昨日下午晤古文官處長於江海關監督公署、詢以接洽廣西和平之近況、據古氏云、余以背瘤赴廣州割治、時京中同對桂之態度如何不得而知、且因割治後精神方面頗感痛苦、住頤養園者凡四十餘天、出院後仍靜養、雖曾與余晤面、但亦未有具體辦法、桂軍餉糈不濟、械彈告竭、且値隆冬、兵多無衣、吾不與和、彼將自潰、雖然兵凶戰危、古有所戒、兵禍不戢、不啻士釁鋒鏑、且亦民若倒懸、以故李德鄰（宗仁）白健生（崇禧）張向華（發奎）等有能覺悟潔身遠引、自以和平解決爲佳、非然者祗有歸之以武力耳、黃季寬（紹雄）思想較優、爲若儕之佼佼者、果能入京、中央或亦能諒、資界倚也、所傳余與季寬晤面者非確、因余過港時彼尙未到、促成其幹旋桂省和局也、報載李張白等所提條件全非事實、亦因彼等果屬大澈大悟、應卽遄行出國可耳、條件云者、非所聞也、余擬小住一兩日、卽行入京、

何應欽昨訪褚民誼

商晉及民衆體育事

關於晉及民衆體育事、訓練總監部擬草擬方案、呈請國府核准後公布施行、褚民誼昨有電致該部貢獻意見、並擬往訪該部部長何應欽面商一切、何氏得訊後即先往訪褚氏、因新詳細討論進行辦法、與之近創有一種太極體操、其法簡而易行、現方在草擬說明中、擬向中央提議推行全國、以求普及民衆、因與何氏計議、何氏深爲讚許、囑其從速草就、俾由該部提出、早日見諸實施云、

國府褒恤盧錫卿

令派張群楊虎辦理治喪

國民政府參議院參議四川省政府委員盧錫卿、于本月二十一日逝世、當由張群楊虎等呈請國府褒恤、業誌本報、昨由國府文官處電達張楊二氏、謂「盧錫卿同志逝世、同深痛悼、現奉國府明令褒恤、並派兩公前往料理喪事、除明令已公佈外、特達查照」、

國曆新年

▲人民團體休業五天 ▲舊曆新年不得休業

市民訓會轉飭遵照

中國國民黨上海特別市執行委員會民衆訓練委員會爲國曆新年休假五天舊曆新年不得休業事通告本市各人民團體云、案奉中央執行委員會皓電內開、『茲爲提倡國曆起見、國曆新年應改爲休業五天、即自十二月三十一日起至一月四日止、至舊曆新年、各界一律不得休業、除函國民政府通飭遵照外、特電仰遵照爲要』等因、奉此、合亟通告本市各人民團體遵照爲要、此告、

本屆收付賬款及解雇期限

市府准予備案

市商會昨通告各同業公會云、逕啓者、本會自奉實業部電知、國務會議議決、商家年底結賬、遵用國歷、收付賬款、仍照原約以後、即於本月十日第九次執行委員會第五次監察委員會聯席會議議決、定以二十年二月十五日爲收付賬款日期、二月十六至二十日爲進退店員日期、登報公告、並分呈市政府及社會局請爲備案去後、茲於本月念三日、奉市政府第八四〇四號指令內開、呈悉、准予備案、仰卽知照等因到會、合亟備函通告、卽希查照爲荷、

京滬路新機車今日試車

▲鄭寶照昨晚宴新聞界

京滬路局、特向英國北機車公司訂購太平洋式機車八輛運滬、內部已裝配就緒、定今晨五時四十分試車、開往蘇州、過崑山安亭交車、預計歷時一時十五分、可抵蘇州、原車在站勾留二三小時、於午前返滬、該局車務處長鄭寶照、於昨晚七時在廣西路六合居宴請新聞界、有所報告、並邀各報記者於今晨附車赴蘇、一試新機車之成績云、

滬漢航空元旦暫停郵件

聞上海郵政當局言、二十年元旦、上海漢口間以及經過各地之航空郵路、暫停一天云、

大同軍艦昨日試航

□□前建安軍艦改造

□元旦日行升旗禮

海軍大同軍艦、于昨日開向閔行試航、記者適參與其審、爰錄所見以餉閱者、該艦計長二百六十尺、寬二十七尺、吃水十一尺、排水量一千噸、規定速率每小時二十一海里、配十二生大砲三尊、高射砲二尊、六磅砲二尊、機關槍[illegible]、試航時船身甚穩、無震動態、速率與規定無異、船中各所煥然一新、井井有序、至作戰設備電信交通防禦用品均極靈動縝密、查該艦原名建安、製于馬江船廠、前因歷久未修、當局者均以工程浩大置之、幾成殘廢、後經陳紹寬次長通盤籌劃、于本年五月間飭令造船所着意興修、逐件整理、限期明年二三月完工、嗣陳氏秉長所務、精勤率下、所有員工均大加興奮、該艦遂得先期完成、成績與新艦無異、而用款不及十之一、苦心孤詣、建設斐然、陳氏洵足多也、該艦定二十年一月一日行升旗典禮、編入第二艦隊云、

大同軍艦試航攝影

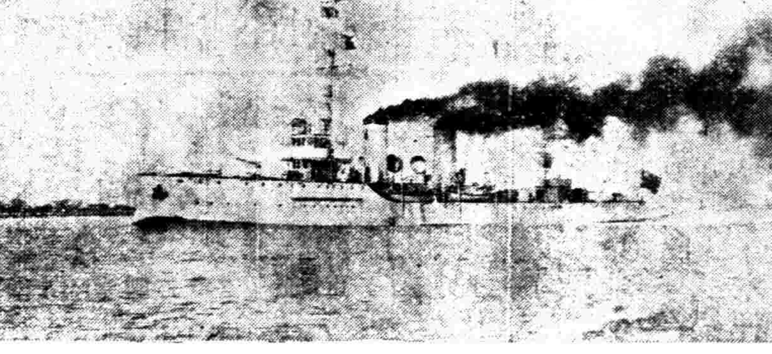

縣府新年假期

蘇省各縣放五天

上海縣政府昨奉蘇民廳來電、規定國歷新年假期、略謂並轉南匯縣政府覽、奉行政院電開、國歷新年休假日期、現經中央規定、改爲五天、自十二月卅一日起至一月四日止、舊歷新年、各界一律不得休業、以期提倡國歷、轉移人民習尙等因、合亟電達、並仰飭屬一體遵照、省政府迥、

時人行蹤

外交部長王正廷、立法院副院長林森、昨晨九時半、由京乘特快車來滬、下午五時零五分抵北站、外交次長王家楨、昨日下午二時四十分特快車返京、又訓練總監何應欽文官長古應芬、海軍次長陳紹寬、昨晚十一時、同車返京、

保護實業獎勵法

▲鄔志豪等之提議

上海市商會委員鄔志豪、陸祺生兩君、鑒於全國實業受外資之侵略、日形衰落、若不另定保護實業獎勵辦法、則實業前途、更將不堪設想、特向市商會提議、其原文如下、竊爲我政府對於厘金及類似厘金與夫一切苛捐雜稅、將概行裁撤、並增加關稅以資抵補、現正積極進行、公布在卽、凡我國民、孰不表示同情、惟近年以來、全國實業、受外貨之侵略、日形衰落、若不另定獎勵暨保護辦法、則實業前途、更將不堪設想、國計民生、勢將日蹙、爲此擬請速卽邀集各實業廠商同業公會代表、討論獎勵暨保護辦法、呈請國民政府暨行政院、切實予以保護獎勵實業之辦法、庶幾全國實業、始有轉機、卽民生問題、亦可局部解決、是否有當、敬請公決施行云、

測量艦艇重新配定工作

▲長江全段水道 ▲明年十月竣事

海軍部接歸海道測量局遣用之各艦艇、近日工作益爲積極、現經重新配定各項工作、專測長江、以期蕆事、爲嫩日深、青天艦在通州江陰間鍾測水深、由江陰展至仙女廟、亦有相成績、景星艇測量仙女廟至蕪湖間之水深、與青天艦相卿接、慶雲艇調往測量蕪湖至漢口間、與景星艇工作相卿接、綜計全段測務、截止明年十月間、卽可竣事、其溫州海口及附近水道、乃派定甘露艦担任、各艦艇經劃定工作區域後、自有專責所寄、當能益形勤奮所事云、

英艦測量香港

▲海部派員視察事事 ▲日內卽將返滬轉京

日日社云、此次英艦Nebold在香港測量、由海軍部派葉可松前往視察、昨據本埠海軍司令部、接得葉氏報告、謂視察業已畢事、行將返滬轉京、英艦自十月二十日起至十一月二十七日止、在香港澳門間大輪西南部與南頭港道、從事測深工作、計共完成線長二十餘里、面積七十方面、測量竣事後、亦擬繪就草圖、將前此所出之該處水道圖底、予以勘正云、

日艦隊到滬後

日本海軍練習艦八雲號兩艘、由佐世保經高麗等來上海、於二十四日午後四時半到申、艦內有士官候補生一百八十名、由海軍中將左近司令統率、到滬以後、上海駐日海軍司令鹽澤村井領事橫竹商務官等、均到匯山碼頭迎接、該艦尙自上自十八日江田島開出、至舞鶴高津立海灘而赴朝鮮沿海、再從大連旅順至上海、艦內官兵均上陸遊覽、此次歸國後、擬一月底再行赴歐洲、爲二萬海哩之長航云、

破獲竊烟案

計値二千餘元

招商局

棧員監守自盜

河南許昌烟葉、爲國産烟葉中之最佳者、今次大批運滬、先經武漢扣留、次由招商三北等代爲呼籲、得以放行、運來上海、乃發生盜竊之事、亟將所知分記如下、

▲棧員竊盜 金利源第七號棧堆、存此項烟葉六千餘件、價値二十萬元、每件斤量、不無溢額、此商貨運裝慣例、棧員翁某、以爲大好機會、遂拆包竊取至三十餘件、値二千餘元、

▲查出贓私 招商局自經李仲公接辦之後、對於公務上取廉潔主義、平日考察至嚴、此貨被竊後、匿在雜糧內、李總辦正在對客家立大信、對棧員清積弊、遂被查出、證明莊客貨中拆出、立予搜出、

▲嚴懲竊犯 此項贓貨已得、究竟何人所爲、尙無認竊之人、一時無難指定、先令將存烟提卸、使淸查失額、一面以棧員翁某負全棧之責、事出而諉不知、實不能諉卸監守自盜之責、已於昨日命令將翁某交南棧視察處看管候究矣、

酒行業今晨可告復工

本市酒行業罷工、昨日本可告復工解決、惟以行司於罷工損失津貼一項、尙有問題、致未能照常工作、茲將昨日情形、誌述於後、

▲職工大會 昨日上午九時、職工會召集全體行司、舉行緊急會議、由胡毅諄主席、行禮如儀、首由主席報告昨晚（念四日）出席同業公會會議情形、略謂公會已議決對於行司此次罷工損失、酌貼每人洋五元、對職工會損失、以行司人數每人一元計算、賠償職工會、而時刻圖章亦已由區局令廢、工潮可告結束、請各行司今日復工等語、報告畢、各行司以酌給五元、未免太少、當卽表示不願復工、結果、議定於下午再開會解決、

▲緊急會議 下午二時、復行召集全體行司緊急會議、由顧吉人主席、行禮如儀、首主席報告、略謂上午以補貼損失過少、致不能解決、殊非本會幸事、現經各執委討論、以既有圓滿解決辦法、各行司再行堅持、殊非佳象、如欲略加、可將公會賠償本會損失、轉給行司、合計每人可得六元、其款在三日由本會向各行收取、憑章分發各行司、至職工會損失、當再向公會酌償、於是一場風波、始告平息、今晨當可復工矣、

▲接受條件 此次罷工、勞資雙方所開條件、已得稽征所接受、計一、立卽取銷時刻圖章、此條經二區局長指令廢去、二、撤職此次激動工潮之朱厚甫、此條朱厚甫現已自動辭職、三、延長領照時間、此條現已延長自上午八時至下午五時至、隨時領照、四、被罰挑酒、應予行司以力錢、此條所方應允每担酌貼二角、每簍七角、五、印照實貼、無故不得强行撕破查扣、此條亦已允准、惟對於所受罰款、須給五聯單收據、此條現尙未解決、須俟復工後再行談判、

全國火柴業會議

▲計共討論議案四項 ▲鐵道運輸減等已准

全國火柴同業聯合會、業於二十一日起舉行第一次執委員會議、迄今五日、尙未竣事、茲將各情、記述如后、

▲各地代表 該會計到各地代表十八人、計經南振業廠濟甯振業廠吳心齋、青島華北廠周子西、膠州洪泰廠渭川趙浦中華廠陸兆麟、烟台昌興廠曲星紡、北平丹華廠及天津代表鄭激雲、杭州光華廠趙選青、鎭江榮昌廠顧麗江、上海熒昌廠黃明敏、廣東民興廠黃澤廷、文明廠珠光廠梁煥文、同和裕于植芳、上海大華廠高崧甫、寗波正大廠徐蕙生、華明廠蔡克明、東三省金華衆志關東、四廠代表韓東屏、蘇州鴻生廠徐致一、大中華廠劉鴻生、

▲討論議案 由常務主席劉鴻生主席、首報告（一）會計、（二）一年來之工作、各廠出品、（三）繼討論（一）關於特稅問題、（二）專賣問題、（三）其他稅則問題、（四）鐵道運輸減等辦法問題、關於（一）（二）（三）項尙在繼續討論中、惟第四項則於呈請鐵道部減等以後、昨已得批復、批文茲錄爲后、

▲鐵道部批 呈件爲華廠運輸火柴成品及梗盒片箱板等、一律減按四等收費辦法、擬請准予展限一年以渡難關而資救濟由、呈悉、茲爲救濟火柴業起見、暫准自明年三月一日起、展限六個月、俟全國鐵路運價會議時、再提出議定辦法、除分令各路遵照外、合行批示知照、此批、

銀錢業爲避免危險

實行改良收解辦法

准自明年一月一日起

現款收解照規銀匯劃

銀錢業素來收解洋款、往往現款辦理、然往返途中、殊多危險、該業領袖、每思改良辦法、以避危險、業經長時間磋商、始於日前徵得華商銀行公會及洋商銀行公會同意、茲將其經過情形通告錄下、逕啓者、案准上海銀行公會錢業公會前經會員銀行提議、擬將華洋銀行間之銀元收解辦法改良、當經決議、致函各洋商銀行買辦間聲明、以後會員銀行、對於洋商銀行之銀元收解、概照規銀收解辦法、一律匯劃、以免危險而省手續去後、嗣准洋商銀行公會復函、亦表贊同、准於國歷明年一月一日起實行、至劃條橫賬等、並更須於下午五時前送到、過時則以解現論、兌換鈔票、亦不能加入匯劃範圍之內、各項據此、敝會除通知會員銀行一體查照外、相應將經過情形、函達貴會、並希轉飭莊收解、庶可同樣辦理、如此匯劃既可統一、而手續亦免紛歧、想爲貴會所贊同等語、到本公會、當於本月十六日常會、提交公議、決定與華商銀行同一辦理、經本公會函商洋商銀行公會去後、茲准復函、敝會前准上海銀行公會函開、以便捷手續計、對於銀元收解辦法、有所改良、擬於一月一日起實行試辦、敝會對於此舉、雖極表贊同、惟各錢業莊不加入、則銀元收解匯劃、仍未統一、昨奉大函、知貴同業均所樂從、不勝忻慰、惟希轉達貴同業各莊、自一月一日起、凡銀圓收解、一律歸中國銀行進出、但未入國（即挑打元字如）各莊、亦祈貴會轉爲接洽、照大同行一律辦法、以歸統一、尙有未盡事宜、隨時再行奉達等語、相應錄案備函通告云云、

江蘇沙田官產局

限期年終結束

歸賦稅司辦理

財部令裁撤

江蘇沙田官產事務局、現奉財政部明令裁撤、並限於本年年終結束、部派委員四人、往蘇接收、將來沙田官產事務、卽歸該部賦稅司管轄辦理、此案曾由江常兩縣人民、以該局種種秕政、竄國病民、公呈有政府呼籲、請予修正定章、力謀改革、當經省府批准、轉咨財部核辦云、

市商會分發

營業消費稅大綱

▲裁厘後各業均應注意

上海市商會昨分函各同業公會云、逕啓者、本月二十二日、接本市機製國貨工廠聯合會函稱、此次四中全會議決、准於明年元旦裁撤厘金、以出廠稅營業稅特種消費稅三種以資彌補、惟此項出廠稅與營業稅大綱、均經政府制定、及特種消費稅施行大綱、五省裁厘會議決案等、請貴會均有案可稽、特派員前來、請檢各抄一份、以資參放等語到會、查出廠稅即消費稅之一種、已包含於特種消費稅施行大綱之內、本會以此項條文、各業均有參考之必要、用特根據從前報載全文、將各省徵收營業稅辦法大綱、五省裁厘會議議決案、特種消費稅施行大綱、複印多份、備函分發各同業公會、藉資查考、希卽照收爲荷、

煤業請裁撤煤號

▲並推三代表晉京請願

上海市煤業同業公會、昨分呈中央黨部國民政府及行政院財政實業兩部、請將煤稅一項迅卽明令裁撤、並公推陸祺生潘以三王屏南爲代表、晉京請願、

七寶商民贊成設立商會分辦處

反對之說並不確

本月二十四日報載七寶鄉設商會分所、當地商民反對等消息、（按本報並未載此項消息）頃按據七寶商民談、謂七寶區域界經畫歸上海市管轄、發起者尤爲商民最力、其動機以七寶一鎭三界、事權不一、加以遠離松青縣府、偶一發生事故、時見處理接洽爲難、同時各法團、亦因感上述事實之牽制、羣起請求劃入市府、經當地黨政機關以及民衆之努力、達到劃入市轄之目的、三載以來、市民莫不稱便、卽就商運而論、亦莫不深慶前市商民協會之領導有方、會務之日見發展、今春國府爲謀商運之統一、重頒商民法規、本鎭商民協會遂因此奉令停止活動、嗣後該鎭商民竭力呼籲、承九區黨部及市黨部之援助、市社會局准予設立分辦事處、現正力謀發展、可見七寶商民並無反對問題、當地商民並於昨日常會決議、推任楊雪樵爲七寶分辦事處主任云、

護規會提辦結束

本市各業同業公會組織之維護行規委員會、昨開第九次委員會、出席葉家興鄭澄清駱清華毛春圃袁鴻鈞程桂初葛竟卿孫鳴岐等、主席葉家興、紀錄孫鳴岐、開會行禮如儀、首由主席報告、略謂行規問題、前奉行政院批准、並由實業部通電各省市政府轉飭遵照、本會卽召集大會、以資結束云云、當議決、定二十年一月八日下午二時開各業代表大會、並推定葉家興鄭澄清駱清華三人爲主席團、飭各科趕製工作報告云、

紅十字會昨接鄢城災報

紅十字會鑒、天降禍亂、蠢賊內訌、鄢城在豫、首當其衝、唐逆郛此、羅掘已窮、繼以閻馮覆武窮兵、秋禾未種、麥熟未登、兵燹餘燼、頹垣碎瓦者滿目、鬻兒賣女者塗巷、稔悉貴會關係民生、懇祈慈航普渡、惠此困窘、圖鄢災民、蓊口同頌、豫鄢城縣振務會叩刪

許世英爲災民籲請冬振

振務委員會主席許靜仁氏、前因各省災情綦重、無法振救、曾一再向行政院呈請辭職、以卸仔肩、雖經行政院指令切慰留、但値此臘寒、冬振迫切、最低限度、亦非政府酌撥款項、以濟要振不可、特於前日偕同王一亭氏、聯名電呈行政院宋副院長、請求暫撥徵款、藉應各省急振、一面並電懇考試院戴院長、從旁代爲催請、因戴院長對於災振極爲關懷也、茲將上宋副院長原電錄後、南京行政院宋副院長勛鑒、日前爲各省災重款絀、待振孔急、面陳暫撥徵款振濟各辦法、仰荷允予籌畫、感戴同深、目下天寒歲暮、各省代表紛集滬上、情詞懇切、急盼德音、敬祈賜將英等面陳辦法、迅予實施、並先電示、以慰羣情、俾英等有所遵循、藉應振急、犬所叩禱、許世英王震叩漾、

運輸公會提出 改良兩路運輸意見（續） 交由商務會議中討論

（八）南京下關貨棧狹小不敷堆存客貨應請添建、查下關爲本路終點、各線來貨、多數均須轉口、或待貨主提去、卸車以後、勢必需存貨棧、原有棧房、僅有一間、萬難敷用、所以各貨卸後、隨地亂堆、潮濕偷竊、不可枚舉、因之貨商啣有煩言、現既計劃改良、自宜酌量添改棧房數間、以資利便、其照章不能運棧貨物、亦應就站台附近地點、上蓋鐵棚、四圍風雨、傍設柵門、夜可加鎖、差免損失、

（九）運送爆炸危險毒性物品、原定運費兩噸、起碼計算、應請另行規定物價、以利商運、查運輸通則第二節第十二條規定、運送爆炸危險毒性各物品、應照特別分等表、所定等次、按公噸核收運價、最少以兩噸起碼計算云云、窒礙甚多、此項物品、多屬化驗作用之附屬品、向係零星、極少大宗、倘必以兩噸起碼計算、因此難免全數改爲輸運、似應另行修改、酌定特價、或不滿一噸、作爲一噸計算、不滿五十公斤、作爲五十公斤計算、最少或以若數幾何爲起碼收價、如此變通、營運兩便矣、

（十）麥根路站、應請改良整頓各點、查麥站卸車月台、面積短狹、不敷應用、且無通河陰溝、糞穢堆積、有礙衛生、應即改換地點、須在不適貨棧而一軌道之處、另造月台、以免危險、並開通河陰溝、以便出糞、即原有河港兩條、久已淤淺、亟宜開濬、以便貨船起卸、鐵路原有帆布、日久破壞、不敷應用、應請添置、

（十一）滬杭路長安站、貨在滯滯、且無貨棧、擬請設棧留車、以利客貨、查滬杭路長安站、進口貨少、出口貨多、零担貨車到站、往往均被前站裝滿、致出口零担貨、無車可運、該站又無貨棧可以寄頓、運商深感困難、可否計畫建一小棧、以便堆儲候車、否則請求每日將念一念二次之零担車、必須專留若干車位、以備長安裝載、在春冬季內、到車夜晚、搬運更難、或每久留一棚車、在站過夜、俾便裝載、

（十二）吳淞路線、恢復運煤、亟應改良各點、查進口煤炭、向在吳淞卸儎、再由貨車分運京滬滬杭各處銷售、每年爲數不下念方噸、近年因車輛缺少、運價尤高、所以多數改爲水運、最近車運數目、每年不過四萬噸、路局僅此項、已少收八十餘萬元、現在如欲恢復舊觀、而謀發展、亟應改良者、如減低運價、『現在鐵路運價運至蘇錫各站每噸比較水運貴洋一角有另』每日多派車輛、應派專責人員管理、『以免延誤』添築接長碼頭、『以免煤輪到岸、無碼頭可靠之虞』、接長根米棧第二支道、與第一支道相等『以便裝車調車』在前中興所堆煤地之前、似應添築碼頭、專爲堆存路用煤炭、俾現用各地、可以騰出租與客商堆貨、以上各點、如能辦到、車運必可增加、

（十三）未經加入運輸公會之小公司、應會同公會之轉運小公司時、有違章營運違禁物品情事、應請協助、切實取締、不准報運貨物、查轉運路線、會開設轉運公司、照章應在路局繳納證金、聽候批准、方能營業、並應加入同業公會、遵守會章、及呈准備案之行規、現在竟有小數不良份子、並未遵章在路局立案、又不加入同業公會、故違章規、專作不正當之營業、以致私運違禁物品、被撥之案、時有所聞、凡專以少報噸位、但數等級種種弊混、爲慣技、不特破壞路政、並害及同業信用名譽、自應設法取締、惟取締方法、有爲同業公會權力所不及者、根本上、惟有請求路局、凡遇此種小公司、不准報裝客貨、一面仍由同業公會、遵照會章行規、切實取締、除另案造具同業會員牌號姓名一覽表、呈送車務處備案、以便取締外、合併提案、請求協助、以上意見十三條、均爲亟待改良整頓、爲路局權限力量所能、勉日實行者、如蒙採納、見諸事實、路運發達、同業受益、可以計日而待、再上列意見係經全會會員、開會討論公決提出、合併聲明務希迅予彙編付議、不勝盼禱之至（完）

青國貨會 派員來滬參觀 ▲市商會函代介紹

青島各界國貨運動委員會、派秘李鍾俊來滬參觀罐頭食品製革及機織工廠、以資參考、特備函市商會、代爲分函介紹、玆聞市商會昨特備函介紹、交由鍾君、前往章華毛絨紡織公司、大華呢絨廠、美亞織綢廠、勝德織造廠、三星棉織工廠、華東織造廠、泰豐罐頭食品公司、冠生園食品公司、精益製革廠、源大製革廠等處參觀矣、

盧興明柩昨運滬 ▲改日運閩安葬

閩警編師長盧興邦之弟盧興明、自前月由滬經浙返閩、途經浙江省之江山縣、因有助逆嫌疑、被當地軍警截獲、押解杭州、詎抵杭後未幾、在監殞命、昨日盧氏靈柩、已由杭車運來滬、於午刻十一時半抵南站下車、遂由前海軍政訓處主任陳德森及盧氏在滬諸親友迎厝於斜橋潮南會館、以便改日運籍安葬云、

梅畹華允爲 豫災演劇籌賑

豫省連年災荒、此次更遭戰禍、現值天寒歲逼、災民露宿風餐、因凍餒而死者、不可勝計、前河南省政府民廳長張鈁來滬、報告豫省災情、並商之賑務會許主席靜仁及王一亭王曉籟袁履登張嘯林杜月笙等、要求轉請梅畹華及王鳳卿譚富英姜妙香姚玉芙、暨海上各名伶、演劇助振、以救災民、前日晚間七時、特由許靜仁王一亭李組紳三人出名、公讌梅王譚姜姚等於大華飯店、並邀王曉籟袁履登張嘯林杜月笙謝蘅牕趙晉卿鄔志豪並市黨部范爭波河南代表李子中等作陪、席間首由許靜仁報告豫省災重、請梅君演劇籌振、已邀允諾、特治薄酒以爲壽、次由范爭波（豫人）李子中將豫災詳細報告、幾至聲淚俱下、並代表河南災民敬謝梅君、旋梅君起言、謂鄙人此次來滬、時間短促、恐不能多作流連、但剛纔聽許主席及范李兩君、報告豫災奇重、自當勉盡義務、不過原定演期、尚有二十餘日、應請俟過此期後、即行續演、是鄙人很願意的、繼袁履登演說、謂梅君爲全世界聞名之人、現豫省災情如此之重、得梅君登台助振、全球均知、必謂吾國人民有同胞相救之美德、至如鄙人亦屬一分子、當與王曉籟君追隨於諸君子之後、竭力幫忙、要怎麼說怎麼好、決不推辭云云、末又由李祖紳演說一番、並舉杯向梅君致敬、飲至十時、始行分散云、

縣一區區務會議

上海縣第二區區長彭召棠、於昨日召集第二次區務會議、到會鄉鎮長副六十餘人、主席彭區長、討論（一）田房典賣文契從前由國畫蓋章證明、現在當已廢除、應由鄉鎮長鈐蓋證明以昭信守案、議決通過、（二）田房典賣中資項下應否提出一成作爲轄區各鄉鎮公所辦公費、議決提出一成作爲鄉鎮長津貼、如有得業失業坐落不在一鄉者、坐落之鄉得半數、得業及失業之鄉各得四分之一、坐落以地糧爲標準、三、活典契八八交價習慣應取消由買主負擔、回贖時由失主負擔、以昭公允、議決通過、四、田房典賣契據應由主須寫真實姓名、不得僅書某處案、議決通過、五、田房典賣預立官契、應由坐落鄉鎮長負責、議決通過、六、忙漕串戶多年、現業戶名、各鄉鎮長催徵困難、擬邀集各圖冊書全盤清理、一律改用現業戶名案、議決由區公所邀集冊書商酌辦理、七、復查戶口應如何辦理案、議決由區公所將各鄉鎮戶口底冊分發各鄉鎮長各自謄寫、限一個月內送區、八、人事登記各鄉鎮多未按月造報、應如何切實辦理案、議決戶口復查後、各鄉鎮須切實按月查報、一面由區公所出示布告、九、擬仿市區組織建設討論設計委員會案、議決保留、議畢散會、

社會局 取締招搖撞騙

吳丹冒充第五師參議募捐○市社會局前據本市煤業同業公會呈稱、近有自稱第五師司令部參議吳丹自言向本市各業公會領細姓名住址、得社會局許可、爲河南省兵災善後委員會募捐、於十二月九日至南市董家渡裏馬路協盛和煤號魏鴻文處強捐洋四十元、出具收據、餘同名片收據、察其情形頗有可疑、該局以搖掘假借善舉等情、在本市募捐肥私、節經布告查禁、凡屬正當善舉、事前須將捐冊呈准該局蓋印方爲有效、否則即屬假冒、准市民隨時鳴警拘辦有案、該會所稱各節無案可稽、至第五師方面有無參議吳丹、亦經函准淞滬警備司令部復稱第五師並無其人、該吳丹冒充公務人員在外招搖撞騙、殊堪痛恨、已函請公安局飭屬嚴緝、務獲究辦、

工務局 展築浦東大同路

本市高橋輪渡碼頭、現正着手興築、明年二月間即可完工、惟自碼頭至高橋鎮間、尚無通行大道、茲聞市工務局已開始派工、自原有大同路起、展築一路接至輪渡碼頭、將來全部工程告竣以後、高橋一帶市民、當可益增便利矣、

清潔河 實行埋築溝管

滬西浦凝河、自斜橋至新橋一段、自經衛生局用垃圾填塞以來、早經工務局計劃埋設總溝、俾附近各路下水、得以暢洩無阻、祇以需費浩繁、迄未能着手舉辦、以致每逢天雨、積水爲患、居民深以爲苦、近聞市政府鑒於此項工程需要迫切、已籌撥專款、定期興工、並聞此項工程仍因經費關係、暫分二期進行、現在開工者、爲第一期、係自斜橋至局門路一段、是則該處附近各路之下水、當無虞壅塞矣、

通俗演講場本屆 定所宣講結束

小西門上海通俗演講場、前晚舉行本屆宣講、開會如儀、由汪龍超主席報告後、首由黃兆增宣講、並唱俗歌曲、繼由鄭鎮昌虛重明顧惠民任斌朱摒澂相繼宣講各要題、末由姚鳴新汪寅人唱世歌曲、鄭鎮昌口技、至十一時方散、爲本屆末次宣講、明年起照常[illegible]

郵務員考試程度 ▲高中舊中均及格

郵政總局以考試郵務員辦法、提要眞才爲宗旨、前呈請交通部以高中及舊制中學畢業等程度深宏、學識甚夥、可否准予投考、未悉所據修訂郵務員考試規定、兩非經該部指令照准、謂呈悉、核與本部第九十四號指令內規定、尚無不合、其投考資格、合在高級中學或舊制中學以上畢業者、皆准與考、仰即遵照辦理、云云、

巴黎今日開映情刼

震飛路巴黎大戲院、今日起開映哀豔鉅片『情刼』、該片爲銀幕上之尤物葛雷泰嘉寶及風流絕世之大明星約翰吉爾勃所主演、二人合作之片、『除愛』與『肉件與情魔』外、僅此片而已、配角如爲意史東小范朋克等、均係銀壇健將、以是相得益彰、更勝於以前二片、

本市黨務

縣黨義演說競賽 昨在縣政府舉行決賽

上海縣黨務整理委員會訓練部、舉行之上海縣第一次黨務演說競賽會、預賽消息已誌前報、於昨日上午十時、仍假縣政府大禮堂舉行決賽、到會賽員有預賽時學校組第一鄭琴如女士、個人第一呂覺非、團體第一程柳心、及評判員來賓數十人、主席呂哲、時計員周邦建、紀錄鄧華年、評判員仍爲嚴慎予、姜彥秋、呂哲、吳文華、施舍五人、十時開會、行禮如儀、首由主席報告決賽題目『現代青年煩悶之來由及其解決之途徑』的意義和競賽規則、即由各賽依次登台演說、均屬口若懸河、滔滔不絕、而尤以鄭琴如爲縣初中學生、聲調悠揚、態度從容、發揮盡致、實屬難得之人才、演說畢、由評判員公推嚴慎予宣佈結果、第一名鄭琴如、第二名呂覺非、第三名程柳心、並當場由獎品股主任嚴慎予發給獎品、第一名得縣黨部所贈之總錦標大銀杯一座、第二名得縣教育局所贈之銀製風景鏡框一面、第三名得閘行商會所贈之鋼製優勝旗一面、並補發預賽得標者各種獎品書籍等多件、末由縣黨部略備茶點、以款來賓、並攝影散會、

可憐孀婦泣牛衣 早年喪夫 遺產被吞 小叔昧良 母女對泣

有住居楊樹浦榆林路楊家宅之張朱氏者、爲素業紗廠工頭已故張雲卿之長媳、雲卿生前有三子、長文明、次文瑞、再次文奎、民十一年間雲卿故後、文明亦相繼逝世、其時遺有楊樹浦附近一帶之田六十四畝、並出租平房二十四間、自己住宅四間半、大同路合股份二千元、積息迄今、已達四千餘元、總計遺下不動產約值八九萬元之譜、文明身故、所有田契股單及每月租金、均由文瑞文奎二人經管、母奚氏於十四年間、分得洋二萬餘元、嗣去獨活後、家中財產悉由文瑞文奎掌管、孀長嫂朱代於不顧、朱氏青年喪夫、無意爭產、日惟以淚洗面、自嗟命薄、荏苒迄今、遺腹女已八歲矣、乃思上學讀書、添衣購物、而苦無餘資、哭訴母家、調停乏效、不得已典衣質物、支納訟費、委託朱樹積律師在特區法院提起析產之訴、開庭數次、歷時半載餘、始獲勝訴、判令文瑞文奎、將方單地三十六畝一分一釐、道契地六畝三分六毫、出租平房二十四間、住宅四間半、及大同公司合股洋二千元現價四千元一錢付原告等三分之一、各該財產如難分割時、應依市值作價給付、訟費歸被告等負擔、十九年四月念六日判決之後、被告並不上訴、而原告請求執行、迄今緝案未得、迨開十次、論令和解、然被告仍一味推諉、置諸不問、雖經由法院封過幾次房屋、然被告忽稱田地房屋、完全抵押與人、約計本息、將達四萬之巨、查法律規定、共有財產非全體簽名、依法不得處分、原告以文瑞文奎私自抵押、未經共有兄嫂同意簽字、當然不生效力、因於前日仍請法院執行、而該處楊家宅全體戶主、對於此事亦莫不異常憤恨、昨已將此事始末普告各界、藉爲孤孀弱女主張公道云、

經濟高壓下之慘劇 多吃一碗飯 母有煩言 感受了刺激 懸床自縊

高昌廟龍華路六十七號門牌平房內阜甯人周紀雲、係爲拉黃包車生活、其子周步慶、今年二十二歲、克紹箕裘、繼父之業、但家中人口衆多、每日耗費頗巨、生活異常困難、前日晚膳、周步慶食量殊宏、多吃一碗飯、其母楊氏向之謂曰、有人沒有吃飯、你少吃些罷、周步慶聞此言後、感受重大之刺激、默然不響、歸房即寢、昨晨日高三丈、猶未見起床、乃由其父推門視之、則已高懸床上自縊身死、全家號哭、由崗警報告二區警署、令飭十四圖地保葉安國投地方法院報驗、後卽由楊檢察官蒞驗後、屬令收殮、

蔣家塘全村被刼 盜匪約有五六十人 事主抗拒被擊受傷 嚴兼局長昨往視察

上海縣閔行鎮離鎮約七八里許、係蔣家塘鄉村一所、地處荒僻、係蔣洪根蔣小安蔣書樓蔣家亮蔣家錦等聚族而居、前晚夜半一時許、突有盜匪六十人、明火持械、擁至該村、分起撞門而入、肆意搜刼、飽掠攜贓一哄而逸、全村遭刼、但未失贓者亦有、各戶失贓細數尚未檢明、內有事主蔣家亮、當時因向盜黨抗拒、致頭部腰部被擊受傷、該管縣警第一分局潘局長第一區保衛團吳團長聞警後、立率全班團警馳往兜捕、奈匪已去遠、旋即據情呈報縣公安局核示、昨晨嚴兼局長特親自乘車前往閔行、會同吳團長潘局長出事地點詳察一過、並查詢被刼情形、即行返城、臨行時面諭潘分局長等加緊查緝、務於日內將案破獲究懲、以寒匪膽云、

母打花會高築債台 兒子斷絕甘旨奉養 媳糾娘子軍往尋衅 訴請斷絕母子關係

住居兆豐路永泰里三百六十四號孀婦候陳氏、有子名桂生、在某處爲茶房、每月收入、約有六七十元、足資奉母妹贍養妻孥、奈其母嗜賭如命、喜打花會、通宵達旦、但百不一中、於是債台高築、桂生因苦勸無效、爰挈妻徐氏、另行別居、甘旨之資、亦不供給、候陳氏乃往桂生嗷飯之所滋擾、桂生職業被其衊家革除、桂生恨母愈甚、嗾使其妻徐氏、糾集潑辣婦女、向母尋衅、以故候陳氏遂延律師向特區地方法院起訴、請求准其與桂生徐氏斷絕母子姑媳關係、據該氏訴狀、略稱伊昔年與候財盛結褵後、僅生一女、曰杏根、因無子嗣、始收桂生爲養子、自幼爲其出資求學、俾他日可以自立、乃桂生假讀書爲名、遠交無賴、民十五年財盛逝世、益無忌憚、前年三月爲娶徐叙良之女成寶、冀其改悔、詎被告夫婦互相勾結、屢屢藉爲爭吵、強索財物、本年七月十一日、復聽其岳教唆、着妻糾集女棍多人、前來行兇、旋經鄰居勸散、而未幾又邀人來將衣飾物件強自搬去、似此目無尊長、難以容忍、爲特請求判令斷絕母子姑媳關係云云、桂生被控後、即延洪士豪律師具狀答辯、否認爲原告之螟蛉子、謂實係財盛親生、當財病篤時、伊曾割股煎湯、業療父疾、臂上餘痕猶在、苟非生父、孰肯爲此、十六歲出外謀生、月薪奉母收去、伊妹伊妻女紅收入、亦多數交與原告、故每月所入、不下百金、而騙債台高築者、實緣母氏既設燕子窠、又打花會、得母如此、徒喚奈何、近因職業被母滋擾而喪失、恃妻室做工度日、焉有餘資奉母、今其要求脫離關係、蓋欲另招贅壻、紊亂血統、損害財產、實難默爾而息、請求駁斥其訴云云、昨晨由楊易推事開庭傳審、雙方對於養子親生子各執一詞、除口說外、無書面證據、楊推事研訊良久、以欲依法審判、則須調查證據、姑命兩造退去、試行和解、倘和解無成、應候續訊、

訴請析產 薛寶潤之妻與子

已故薛寶潤之子薛寶寅與乃母薛顧巧林、同延鄭毓秀朱文翽兩律師代表在法公堂提起民訴、控嫡母孫氏及兄薛涂生炎生等霸產不分、求請依法分析等情、業經改期傳訊、被告等親自到案候訊在案、現又傳訊、被告亦由林瀛慶律師代表到庭、本案弁訴手續未完備、仍請改期訊核、經承審官諭准予展期七天再訊、

意圖賴婚 爲了窮

楊樹浦公大紗廠工人何雪老、在地方法院延律師起訴未婚妻俞小芬、妻母俞何氏、妻兄俞洪章嫌貧愛富、意圖賴婚、請求履行婚約、昨日開庭、何雪老供、二十二歲、紹興人、九歲時父母作主、聘媒何王氏文定俞小芬爲室、聘金三十元、過門童養、民國十年何氏修譜、十三年四月、父母俱亡、乃帶同到滬作工、迄今八年、乃其母兄亦來滬、我乃著妻兒到紗廠作工、不料他們手頭稍裕、即嫌我貧窮、此次我擇吉完婚、他們否認有婚約、追得請求履行婚約云云、被告俞小芬供、十九歲、與原告不認得、沒有婚約、到廠做工是隨外祖母來、俞何氏供、五十二歲、與原告是母族之親、小芬稱呼原告爲外公、輩份相差、豈能作偶、證人俞少卿供、五十歲、公大紗廠翻譯、民國十年小夫妻、原告同被告到廠做工、據說會調解無效、究竟則不知、此次我不能、乃弁論、官先勸出外和解、不能、乃弁論、旋告終結、定二十一十九日宣判、

服毒自盡 屍體待驗 原因不明

本地人陳寄生、現年二十五歲、在洋行界執業、於前晚至法租界大世界南首一百十一號客棧內開房間借宿、不知因何忽生短見、當夜吞服毒藥自盡、迨茶房覺察、呼之不應、即撬門入內察看、陳已身死、報告捕房派探前往察勘、死者身穿白斜紋布短衫、外罩灰色線呢夾褲、禿頭赤腳、並有藍綢面華絲葛夾袍子、灰色褲子、黑色圍巾、絨線襪、鋼盔帽、黑皮鞋、手套一副、手表一只、分置牀上及牀前櫈上、旋將屍身舁入同仁輔元堂驗屍所、因昨日聖誕節休假、候今日報驗、一面由館主飭茶房將死者遺物八件、送交輔元堂代爲保管、候屍屬領取、

貨車殺人 司機解局訊究

前日下午四時半、閘北指江灣路上、忽陳男屍一具、年約二十餘歲、身穿藍竹布棉襖、黑布褲子、平頂頭、腦漿迸裂、血流滿地、厥狀可怖、一時觀者如堵、初不知其致死之原因、旋據目睹者云、該男屍實被運貨汽車碾斃、汽車夫畏罪逃去、後爲該處第四區該家橋派出所得悉、以案關人命、立飭長警趕往肇事地點調查、經多方偵查、始悉係虹口公平路安利運輸公司之汽車所撞斃、乃往將司機揚州人李小龍、連同市府照會三六〇四號卡車一輛帶署、昨由瞿署長訊據李供、前日下午運糖至杉板廠新橋住胡家木橋淑德里二十一號、據同車之小工云、撞斃一人、但不知該人是否爲我駕之車所碾死、奉判李實有撞斃人命之嫌疑、應解局訊辦、

朱成章之傷勢 仍甚危險 朱女及鄧女士 經過頗爲良好

國貨銀行行長朱成章、日前被綁負傷後、尚在海格路紅十字會總醫院療治、昨早曾自泡小溲一次、但量爲二百西西、上午十時之體溫爲三十七度五、脈搏一百、呼吸二十、下午因飲熱水、體溫稍見增高、惟腹中子彈尚未取出、因其體質一時不勝愛克司光照射之煩劇也、據該院紀長庚醫師云、脫除危險時期現在尚談不到、須俟一二日後方可斷定、昨日前往探視者頗多、均由醫生謝絕、及鄧女士二人之經過頗爲良好、可無危險云、

開設藥房 未領執照 罰洋念五元

法捕房日前據上海特別市公安局來函、內稱查得福煦路二五九號韓沛臣所設之華遂藥房、出品藥丸內含有毒質、飭關人命、請爲搜查究辦等情、捕房准函立飭包探往該藥房搜查一過、抄出化裝品等物、並查該藥丸等品未得法工部局許可、實設藥房並未呈報立案、爰將店主韓沛臣傳案至法公堂請訊、先由捕頭稟明前情、詰之韓沛臣供、民人向設英租界同孚路、因生意不佳、故遷入浴下、市經三個月、不知違章、且不敢出售毒質藥丸、求恩、中西官判以被告開設藥房、不應不得工部局領取執照、着罰洋念五元充公、

誘拐女工 龍與狗 騙三女

宜興人王小龍、紹興人趙阿狗、於本月十九號上午八時許、糾黨至定海路五百另八號門牌、裕豐工房內誘騙宜興女子徐小妹二十四歲、姚小妹二十六歲、吳愛弟二十六歲、藏匿無蹤、後經管理工房之陳逕桂、及供給三女包飯之宜興人唐德根、出外找尋無着、數夜不歸、前日唐在法租界辣斐德路與王小龍趙阿狗相值、遂將伊等扭交站崗華捕、帶入該管捕房、詰悉徐小妹藏匿閘北共和路二號門牌烏雲生家中、當偕探員密往將馬雲生拘獲、帶入該管公安局羈押、而徐小妹由唐德根帶回工房、即據情投報楊樹浦捕房、派探謝桂生、往將王趙兩人、先行提回捕房收押、昨解特區法院第三刑庭、並稱被騙三女家屬、咸在原籍、現有裕豐紗廠管理工房住宿女工之鄭南桂到案、係監護人地位云云、而鄭投稱吾在工房管理女工者、該三女從鄉間來滬、約兩月之譜、現惟尋到徐小妹等詞、據徐小妹投稱在裕豐紗廠作工、與愛弟鄉間人、又在鄉間務農、約計一月之久、在工房包飯作相識、是日吾偕姚小妹吳愛弟出外購物、下午四時返里、途遇兩被告阻攔歸裕豐工房、囑往某旅館暫住、翌晨有名少爺者到來、謂伊公館中須雇傭人、已經有人、而姚小妹吳愛弟由少爺者、偕赴某處鄉間、惟房間係趙阿狗所開等詞、又據唐德根證稱三女、均由吾在鄉間、邀其來滬工作、咸有丈夫、聞吳愛弟已被伊等賣於蘇州嘉定鎮吳姓、得洋七十元、分肥代用、而姚小妹不知下落、質之王小龍、供與吳愛弟姚小妹認識、是日由吾同往新民路母親家中、因吳姚兩女欲中穎滿、不克安插、囑託馬雲生（即名少爺者）介紹赴嘉定幫傭、而姚小妹亦由馬若往嘉興幫傭、餘供支吾、趙阿狗供與吳愛弟認識、對於姚徐兩女、殊昧平生、該三女是自由在逃之劉姓、屬往福州路啓新旅館、吾係後往、劉稱姚吳兩女、因係小足、故裕豐廠不合適用、由其轉託馬雲生將姚小妹着往嘉定北門外幫傭、而吳愛弟在何處不知等語、經蕭推事核供、諭將被告還押、候函提馬雲生併案核辦、

鴇婦逼娼 着穿旗袍 出外拉客

住居牛莊路四十八號門牌之蘇州婦人陳朱氏、因於本月十二號至十五號之間、將楊樹浦沈家灣無錫婦人余郭氏、私禁逼娼穿發、而余郭氏忽然變計、由華捕房探張雲建、將陳朱氏拘解特區法院、謂被告應予改期調查各情、已誌前報、昨由蕭推事開庭續訊、據捕房律師稱、在改期中、調查得陳朱氏確係一娼家鴇婦、着余郭氏穿旗袍御斗篷、往新新公司遊戲場二次、拉客押遊、但未接到嫖主、請訊、而余郭氏承認、確由被告着吾往新新戲場拉客事有之、但無私禁之事云云、質之被告陳朱氏堅不承認、謂實係前余郭氏患病向吾借洋未還、前伊自來吾家、商懇此款延期、故在吾處逗留數宵有之等詞、經蕭推事核供之下、諭陳朱氏還押、候定期宣判、

同業公會消息

▲新法洗染業同業公會 昨開第八次執委會議、主席羅正、議決、一、華東華南兩公司請修正資本總額案、議決准予修正、二、聘請長年法律顧問案、議決保留、三、籌備本會基金案、議決由華洋華美等公司每月墊款洋一百三十元、由十二月份起至二十年五月份止、期滿發還、月費照扣、四、推定業規起草委員案、議決推定陳霽芝周靜初孫江佐吳錦章王永康羅正宋家書七人爲起草委員、五、國曆新年本會休假五天案、議決通過、六、從行分配工作案、議決保留、

▲絲廠袋布業同業公會 昨開第一屆會員成立大會、主席蔡志階、報告改組經過、討論章程、一致通過、次選舉、結果盛蓮蓀潘式之丁榮章張寶發孫順友君潘子功方連生蔡志階大富王永生盛少山十一人爲執行委員、

▲菜蔬行業同業公會 昨召集成立大會、到會人數六十餘人、有市黨部民訓會張雲卿、社會局俞天碧、出席指導、公推臨時主席夏文瀾、（由吳復初代）選舉第一屆執行委員、結果陳樹深陳鶴齡蔡晉生蔡福生周佐君黃關坤張步亭趙順卿趙慈蓀夏文瀾陳蓮生等十一人爲執行委員、張德貴蔡小樓李杏根三人爲候補、當即宣誓就職、

工會消息

▲郵務工會 開第十一次執行委員會議、主席齊嘉謀、紀錄邢容照、討論、一、二十年元旦日本會如何慶祝案、議決、本會停止辦公五日、自十九年十二月卅一日起至一月四日止、推派代表參加各界慶祝大會、元旦慶祝費規定三十元、推水祥雲劉心權會同辦理、負責籌備慶祝事宜、二、第二分部呈爲本分部定於元旦舉行會員聯歡聚餐會及攝影等、經費不敷、懇請貼洋五十元案、議決函復、三、上海新聞報館來函、爲元旦日當天清晨送來報紙、仍請設法照常寄遞案、議決、仍照往年成例辦理、四、次郵務員考試所批各科積分無一定之標準、會員等無端減削、眞相莫明、請遞向郵政總局交涉案、議決、函復、五、出口間已故會員王振懋、局中認爲因病體致其家屬來呈要求照撥公卹金、是否可行請討論案、議決、根據其會員資格至十二月底截止、其撫恤金准予照撥、六、建設部提、擬絲竹股籌屆全體股員攝影、議決、通過、七、第四分部提、應請當局發給天井苦力呢大衣、以資禦寒而利工作案、議決、着交涉科辦理、八、第四分部提、應請當局配置苦力號衣特別符號以資識別案、議決、着交涉科辦理、九、第五分部提、會員高瑞卿爲機工處田君未得報告書送達上峯、以致記過並罰洋、請求交涉案、議決、着交涉科調查辦理、

▲南貨職工會 昨晚在高昌廟協記陞開兩號小組聯席會議、公推主席楊瀛卿、會員出席二十餘人、工會代表胡小香主席、一、推舉協記陞部沛堂張宏聲爲組長、二、會員報告周步青等破壞工運紀律案、議決呈工會轉呈上級嚴究、三、南友食品公司至今並無消息案、議決請工會繼續辦理、

迷路女孩候領

市公安局據第六區第三所呈送迷路女孩劉根弟一口來局、據稱年十六歲、蘇州人、家住蘇州閶門外遠家浜地方、父名劉念祥、在蘇州城內野雞茶館做堂倌、我於本年八月半由父將我許配與談小廠子爲妻、自到談家至今數月、日在綿廠打盆、此次因婆婆怪我偷錢打我、不堪受苦、私自逃出、以致迷路等語、查女該身穿黑毛絨棉襖、外罩灰布白條破舊棉褲、藍布單褲、黑洋襪、青布鞋、現送婦孺救濟會留養招領、

出版界

▲名小說家趙苕狂主編之小說旬刊『紅玫瑰』、第六卷行將結束、第七卷已在開始預定、其辦法係取分期漲價制、現在激款預定全年者、只須半價三元、以後逐步漲價、早定者可便宜一倍、該雜誌七卷之內容、已決定增加長篇小說四種、名聞南北之張恨水君新著『別有天地』之長篇即爲四大長篇小說之一、而其三色銅版之封面像、係國內各著名女學校皇后照像、預料七卷定戶當較六卷更加踴躍、

▲上海郵船輪船茶房工會宣傳股發行之航聲月刊、第十二三期合刊、業於日前出版、內容較前益見豐富、索閱可附郵四分函寄南市喬家路八十號該會、即行寄奉一册、

商場消息

▲蘇州戈老三房留雲堂老牌百壽全圖商標戈製半夏、發行一百六十餘年、消痰止咳、潤肺救勞、活人無算、久著神效、茲爲普及全國起見、特委上海李書蓮堂總經理、門市部設四馬路望平街一五七號、批發部在閘北鴻興路東鴻興坊七九號、開幕以來、營業甚爲發達、該藥爲冬令治療肺病唯一國貨聖藥、遠非一切仿製假冒僞品可比、本外埠各大藥房均有出售、

▲本埠甯波路環球貿易公司爲慶賀佳節、今日起將該公司所經理法國名酒之壯士牌可金酒附新世界游藝場門券贈送游客、每券一瓶、價值八角、贈至年底爲止、

▲南京路虹廟東首文綠織廠專售絲織風景照像、五彩花卉字畫等品、素負盛名、該廠絲織書畫價格低廉、每張祇售兩角餘、連日更不顧血本大事推廣、在各報新聞欄內刊登大贈送廣告、辦法係剪廣告中之特待券往購、只須三角大洋、可得二十方寸精美絲織風景片一種、

▲南京雅麗新旅館房間新潔、招待週到、租金格外低廉、取價便宜、中西大菜特別克己、花園電影京劇、任客游覽、

勿因臁瘡而受苦是若
但搽如意膏即便告痊

癢不可當搔而愈劇大抵患過臁瘡者均能言之而鑿鑿類也其實瘡癢而搔之以指徒使其毒蔓延何若搽用如意膏使黴菌消滅痛癢自除之爲愈也如意膏係最新療膚專藥清涼舒適消毒生肌凡百瘡瘍均極神効臁瘡雖惡敗以斯膏不足治也

江蘇寶應恆升號經理周君錫五來書云『鄙人患兩腿臁瘡十有餘年反覆不愈後用如意膏未匝月已整舊如新不但瘡愈而且皮膚滋潤筋絡活潑矣』

如意膏各藥房均有出售或向上海江西路四五一號韋廉士藥局函購每盒七角六盒三元五角郵費不取

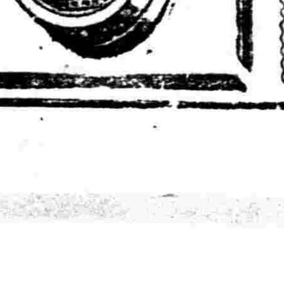

已孕未孕均宜購服
天喜堂 調經丸
▲已孕者安胎未孕者調經種子▼

民國日報法制專欄

第一〇五號

公佈欄

上海地方法院

▲公示送達(全文在本院揭示場公佈) ▲大源公司與于香賓等租屋案(主文)被告于香賓應給付原告房租洋八十二元四角楊學輝應給付原告房租洋八十三元二角又小洋十六角陳永林應給付原告房租洋一百五十三元二角又小洋十四角楊壽康應給付原告房租洋一百二十六元二角又小洋十角被告等均應遷讓出屋訟費由各被告負擔四分之一右仰被告于香賓知照▲耶立生與張阿五等借款案(主文)原告之訴駁斥訟費由原告負擔右仰被告張阿五知照▲阿德生與王國樑等借款案(主文)被告王國樑應償還原告借款洋二百元如無力償還應由楊應振負代償責任訟費由王國樑負擔右仰被告王國樑知照▲鼎盛公司與吳老新租屋案(主文)被告應償還原告房租洋八十四元並應即遷讓出屋訟費由被告負擔右仰被告吳老新知照

▲刑事批示 ▲朱培本請重行偵查狀悉查本案曹陶成之證書當時紀錄並無錯誤何得事後勾串希圖翻異所請重行偵查之處着毋庸議此批▲劉金廣撤回狀悉查此案係告訴乃論之件准予撤回可也此批▲高煥銀訴朱明復傷害狀悉案經民庭判決如有不服依法上訴可也所請應毋庸議此批

▲刑事判決 ▲判決陳祥記鴉片案(主文)陳祥記意圖販賣而持有鴉片處有期徒刑六月併科罰金六十元罰金如經強制執行而未完納以二元折算一日易科監禁羈押日數以二日抵徒刑一日或以一日抵罰金二元烟土四十兩沒收之▲判決顧阿均竊盜案(主文)顧阿均竊取他人所有物處拘役五十日裁判確定前羈押日數以二日抵拘役一日▲判決徐小鐘子鴉片案(主文)徐小鐘子意圖販賣而運輸鴉片處有期徒刑六月併科罰金三百元罰金經強制執行而未完納以二元折算一日易科監禁裁判確定前羈押日數以二日抵徒刑一日或以一日抵罰金二元烟土八包三百五十兩沒收之▲裁定沈子錦傷害上訴不服裁定抗告案(主文)本件抗告駁回

▲民事判決 ▲判決蔡記字號與協濟齋票款案(主文)被告應償還原告銀洋六十元訟費由被告負擔▲判決李松泉與張惠人經界案(主文)原告之訴及被告之反訴均予駁斥本訴訟費由原告負擔反訴訟費由被告負擔▲判決王松茂與卓步雲等抵款案(主文)被告卓步雲應償還原告抵款本洋二千元及自本年五月二十八日起至清償日止按月一分五厘計算之利息如卓步雲無力償還或償還不足額時由十九年四月三十日起至執行終了止按月一分一厘之利息如朱潤東不能清償時應由被告蔡□□代償第一審訟費由被告朱潤東負擔▲判決劉徐氏與吳聯記債務案(主文)被告應償還原告借款本洋一百元利洋一百元訟費由被告負擔▲判決謝福齋與俞永元抵款案(主文)被告應償還原告抵款洋一千元並自本年國歷八月一日起至執行終了日止按月一分五厘之利息原告其餘之訴駁斥訟費由被告負擔▲判決余勿侯與何少滿票款案(主文)被告應償還原告票款本利銀三百六十七兩〇七分一厘訟費由被告負擔▲判決寧伯綬與朱潤東等抵款案(主文)被告朱潤東應給付原告借款九八規元五千兩及自被告……

上海特區地方法院

▲布告 ▲爲佈告拍賣事查本院執行債權人益太機器油行與債務人鍾溪亭因票款涉訟一案業經將債務人所有後開財物查封鑑價拍賣在案茲定於十二月三十日爲拍賣日期由本院派書記官率同吏警前往動產所在地實施拍賣凡居民人等欲買是項財物者仰即來本院承發吏辦公室報明以便領赴所在地閱看後遵期承買如承買者有二人以上時則以出價最高者爲承買人當場交足價銀即將拍賣之財物給予具領仰居民人等一體遵知特此布告 計開 一 拍賣之標的物動產(另有清單) 二 物之所在地七浦路五二三號明和化粧品廠 三 最低價額二百十五元三角 四 閱看筆錄之處所本院承發吏辦公室 五 執行書記官王鎮承發吏徐明森

▲公示送達 查上海銀行界路分行與袁成龍等爲欠款涉訟一案因被告袁成龍等所在不明文件無從送達據原告聲請公示送達業經裁決照准並選任韓作梯律師爲被告特別代理人在案茲院現定二十年一月十九日上午九時爲公開審理日期合將該被告應收傳票依法公示送達仰該被告遵照依期到院辯論毋得延誤特此公示▲查施世生與胡鶴慶因保證一案因被告胡鶴慶所在不明文件無從送達據原告施世生聲請公示送達業經裁決照准茲將被告應收之判決正本一件依照民事訴訟條例第一百八十四條特爲公示送達計發判決正本一件在本院揭示處右仰被告胡鶴慶知照

▲刑事第一審判決 ▲老閘捕房訴余金山詐欺取財案(主文)余金山連續僞造印章詐欺取他人所有物處有期徒刑一年併科罰金三百元罰金經強制執行不完納時以二元折易監禁一日裁判確定前羈押日數以二日抵徒刑一日余金山應償還匯德豐號銀二百五十五兩▲老閘捕房訴王士生詐財案(主文)王士生累犯僞造文書詐取財物一罪處有期徒刑二年二月裁判確定前羈押日數以二日抵徒刑一日僞造收據一紙沒收▲老閘捕房訴王阿四竊盜案(主文)王阿四累犯竊盜一罪處有期徒刑十月裁判確定前羈押日數以二日抵徒刑一日贓洋給由失主領回▲哈爾濱捕房訴丁榮福賭博案(主文)丁榮福幫助賭博罪處有期徒刑二月裁判確定前羈押日數以二日抵徒刑一日李定生賭博罪處罰金五十元罰金如未完納以二元折易監禁一日花會紙及賭資照單沒收施學順無罪▲總巡捕房訴楊阿二竊盜案(主文)楊阿二王金耀共同竊盜一罪各處有期徒刑四月裁判確定前羈押日數以二日抵徒刑一日贓物給領楊阿二於本年二月二十日緩刑之宣告准予撤銷拘役一月併執行之▲總巡捕房訴徐翔雨僞造文書案(主文)徐翔雨徐侃僞造有價證券一罪減處有期徒刑一年六月裁判確定前羈押日數以二日抵徒刑一日僞造棧單十紙沒收▲陸志仁訴謝寶興妨害公務案(主文)謝寶興除去查封之標示一罪處罰金五十元如易科監禁以二元折算一日裁判確定前羈押日數以一日抵罰金二元▲新閘捕房訴殷金大竊盜案(主文)殷金大毀損竊盜一罪減處有期徒刑五月裁判確定前羈押日數以二日抵徒刑一日▲總巡捕房訴陳阿毛累犯搶奪案(主文)陳阿毛搶奪未遂一罪處有期徒刑八月裁判確定前羈押日數以二日抵徒刑一日▲老閘捕房訴朱金生竊盜案(主文)朱金生累犯竊盜一罪處有期徒刑一年裁判確定前羈押日數以二日抵徒刑一日贓物給領▲沈小三子等因強盜嫌疑案經普陀路捕房起訴案(主文)沈小三子沈其昌均無罪夏小秋附帶民訴之請求駁斥▲哈爾濱捕房訴劉苗發等鴉片案(主文)劉苗發幫助意圖營利以館舍供人吸食鴉片一罪處有期徒刑六月併科罰金五十元如罰金易科監禁以二元折算一日▲錢興堂陳阿連張冲林張裕堂吸食鴉片各一罪各處有期徒刑一月裁判確定前羈押日數以二日抵徒刑一日烟燈烟槍等件照單沒收▲楊樹浦捕房訴黃忠頁行使僞幣案(主文)黃忠頁行使僞造通用銀行券未遂累犯兩次以上一罪處有期徒刑五年裁判確定前羈押日數以二日抵徒刑一日上海中國銀行計一百元假鈔票一張沒收▲虹口捕房訴宋金耀交付僞幣案(主文)宋金耀幫助意圖供行使之用而交付僞造銀行券於人累犯一罪處有期徒刑三年六月裁判確定前羈押日數以二日抵徒刑一日上海中國銀行計十元僞鈔票四十張又上海交通銀行計五元僞鈔票一張均沒收▲楊樹浦捕房訴王亭伯竊盜案(主文)王亭伯故買贓物一罪處拘役一月裁判確定前羈押日數以二日抵拘役一日

▲民事判决 ▲裕成泰米號訴俞金祥欠款案被告應償還原告洋二百二十七元四角訴訟費用由被告負擔▲門狗星訴徐寶寶欠款案(主文)被告應償還原告洋一百元此項欠款應每月拔還洋二十元還清爲止訴訟費用由被告負擔▲楊阿本訴葉綱大欠款案(主文)被告應償還原告洋二百三十五元訴訟費用由被告負擔▲司派克訴何桂寶欠租案(主文)被告應償還原告房租洋二十元訴訟費用由被告負担本件應予假執行▲涨加義訴陳禹門欠款案(主文)被告應償還原告洋二千二百元及自繳訴日起至執行終了日止常年五厘之利息訴訟費用由被告負担▲司派克訴邵鴻棠欠租案(主文)被告應償還原告房租洋六十四元訴訟費用由被告負担▲司派克訴沈少塘欠租案(主文)被告應償還原告房租洋一百六十元訴訟費用由被告負担▲蔣重候訴吳錦昌欠租案(主文)被告應償還原告房租洋七十三元訴訟費用由被告負担▲孔紫薌訴薛樹棠等案(主文)薛樹棠應償還孔紫薌經理之浙江實業銀行九八規元一□〇二十四兩〇九分及自民國十九年九月一日起至執行終了日止常年五厘之利息如薛樹棠不能償還應由唐子培代償元一萬兩及其一萬兩之利息訴訟費用由薛樹棠負担▲華明烟業公司訴徐曜春等欠款案(主文)被告徐曜春羅曾五應連合分担償還原告規元五千〇十六兩九分並自民國十九年四月二十六日起至清償日止常年五厘之遲延利息訴訟費用由被告等負担▲承譽行訴天然號付款出貨案(主文)被告應於判决日起一個半月內向原告付英金五百八十八磅提取嗶嘰十箱如逾限仍付款提取應自一個半月期滿日起至提付日止負担長年五厘之利息原告其餘之請求及被告之反訴均駁斥本訴訟費用由原告負担十分之一被告負擔十分之九反訴訴訟費用由被告負担

▲民事第二審判决 ▲薛殿卿等訴浦關新借款案(主文)上訴駁斥第二審訟費由上訴人負担▲楊古六訴格拉溫脫生欠款案(主文)上訴駁斥第二審訴訟費用由上訴人負担

▲民事批示 ▲孫錫五聲請迅予進行訴訟由查本案卷宗業由江蘇高等法院第二分院查去一俟發還准即進行仰即知照此批▲毛菱花爲脫離夫婦關係呈請備案由狀悉脫離夫婦關係卽法律上所謂離婚查離婚除協議外須依法訴請審判所請備案礙難照准此批(十二月二十五日)

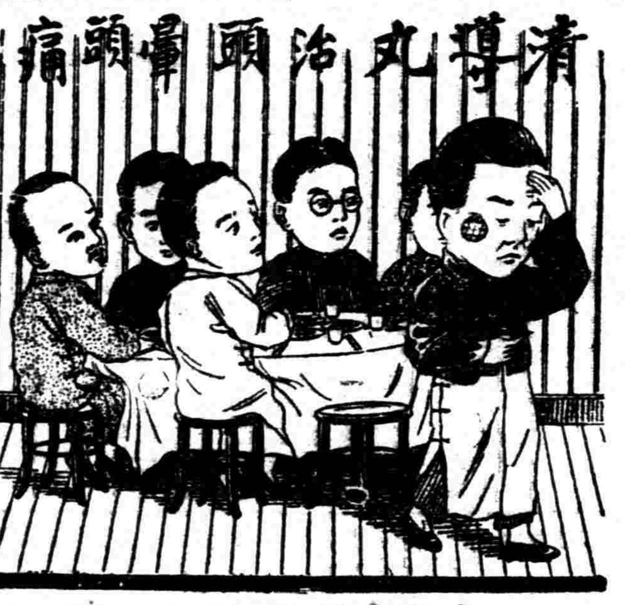

一人掃興滿座不歡

當夫觥籌交錯坐起喧嘩之際忽有人焉以腹疾頭暈痔疼痔痛離席而去則滿座將爲之不歡矣故涉足交際場中不願掃人清興者應常備清導丸於必要時吞服兩三顆以免發生上述諸症且可使口氣芬芳容光煥發爲交際明星焉

張家口萬國儲蓄會交際主任范君敬安來書云「鄙人常患便祕胃呆口苦頭暈腹疼神倦等症及服清導丸諸恙悉去精神頓增現已十分强健矣」

清導丸凡經售西藥者均有出售或直向上海江西路四五一號韋廉士藥局函購每瓶七角六瓶三元五角郵費不取

哈蘭士六零六 肅清全體結毒

涉足花柳·難免傳染梅毒·既染之後·往往畏羞而不醫治·遷移時日·以致愈演愈劇·重者或竟潰爛而斃·輕者或成瘋濕殘廢·無論重輕·如速服

哈蘭士內服六零六·

其藥力入體內能與血液溶合·撲滅毒菌·肅清全體結毒·凡百毒患·無不根治·潰爛梅瘡及皮膚一切濕瘡·以「六零六藥膏」搽之·拔毒生肌·立見痊愈·

價目內服六零六每瓶洋一元七角半 六零六藥膏大盒一元小盒二角

上海四馬路太和大藥房總發行 全國各市藥房均有出售

館址上海山東路二零二號

電話 營業部一八一一 四 輯部一六七 編號四六八

有線電掛號 三七一〇 四八二 六五

定報價目	廣告刊例
中國境內每月一元二角 三個月三元六角 六個月六元三角 全年十二元 國外每月二元七角 三個月七元五角 六個月十三元 全年二十五元	行起 ▲特等新聞下每行每日每字 ▲甲等每行三洋 ▲乙等每行二洋 ▲頭等每行大洋 起碼每行六角每日 起行元碼八角 字起碼每寸每日 短行起碼每寸每日二元

聲明類

湖南省政府通告 本省政府於本年七月七日遺失二十年中國七日國貨銀行零五元號股票一一萬字第二額通告作廢 特此通告 扣拾張者息元股摺 一

上海特區地方法院公告

乾祥記明散 新義聲解

江蘇上海特區地方法院

上海特區地方法院公告

律師魏炯鋒登

律師顧昌元代表王昌吉反對宋士榮代理師友廣清債務啓事

緊要聲明

置產聲明

驅逐逆子

振華園緊要聲明

志成昌劉餘慶警何告永慶君

田單作廢

莊票遺失

退股聲明

遠東清潔所啓事

鮑培德啓事

推盤聲明

推股受股聲明

陳記順豊店主告張德興警腐店

大利銅廠推盤受盤聲明

推受股聲明

被盜聲明

永壽公司股單四紙 …… 謝

遺失類

莊票遺失作廢

茲遺失大裕第三十元該莊六號一百〇五兩票二計三紙一併向出票莊掛失止付外登報聲明作廢新申報大洋號啓 寶和

遺失圖章作廢

鄭永安人日前有限公司第一儲蓄部…… 麗成標啓

遺失約會作廢

董張氏啓

遺失單方聲明作廢

遺失田單

姚良華 姚生華啓

遺失田單

周祥發啓

遺失聲明

順 涼永啓

遺失田單

顧茂生 全根同啓

遺失田單

姚泉香 根林同啓

遺失聲明

遺失股單

高望之啓

遺失聲明

陳淺佩芬啓

遺失單方聲明作廢

遺失聲明

康興善啓

遺失匯票聲明

公司運啓

遺失莊票聲明

遺落襟章

上海市公安局三區五所啓

失單作廢

侯根生啓

遺失聲明

茲遺失國歷十二月十七由營口興茂北棧立出即付第二百十九號吳元美名下匯票一紙計規元四百六十九兩〇九分又十二月十八日第二百念號即付泰昌發名下匯票一張計規元一千兩又同日第二百念四號即付順記名下匯票一張計規元二百兩該票已遺失刻已向該莊申明止付如有外人拾得作爲廢紙此登民新二報聲明 泰安棧九五號泰昌發啓

遺失四部備要預約券聲明作廢

遺失郵政派司聲明作廢

大豐綢莊啓

遺失支票聲明

呂同興白啓

遺失聲明

魏大川啓

教育

愛因斯坦博士之教育意見
使學子就實地經驗 不宜專灌輸抽象的理論

相對論之父愛因斯坦博士、現爲第二度美國之游、將在加州勾留三月、於該州之工藝學校及芒脫威爾遜觀象台繼續其研究生涯、博士於離柏林之前、曾對美記者洛吉納氏發表其教育意見、略謂教育之道、貴在使學子就實地經驗、而不宜專灌輸抽象的理論、今日教育之病、在兒童被飽飼以理論及界說、而不與實在事物接觸、就教而言、應使兒童得有機會、從具體而至抽象、勿從抽象而至具體、例如教一兒童計量一地、並與他地比較大小、使彼注意一塔尖之高、塔影之長、及太陽對塔之地位、如是兒童之了悟數學的關係、較得之於方程式、界說、角度、及黑板上畫圖者爲迅速而穩妥、且較有興味、能啓發其理智、吸引其好奇心、蓋兒童知不必攀登一塔、而能算出塔之高、由此喜樂之心、自然引起其對於一個三角各邊之比例之發見也、博士對於物理學、亦信應全從實驗入手、其言曰、「一個好的試驗根本上比腦筋所造出之二十個方程式爲更有價值、物理學上之方程式、至少在研究初明、乃與研究歷史上之年月日同一可怕也、博士力贊用電影作物理學教授之助、許「兒童如於銀幕上得覩山川之實相、再觀地圖上之畫線、可領悟一種完全新意義」末謂「總之、今日學校之教濟、在於增多表演、蓋所學之事物盡由實驗不可」云、

兩年來之安徽教育（五）
程天放

（七）地方教育

安徽教育，素以落伍名，而地方教育之落伍，尤甚．欲求地方教育之改進，必求主持地方教育者得人，求辦理地方教育能得人必需與以相當之待遇．以往各縣教育局長由各縣縣長推薦合格人員三人呈廳委任，其月薪最高額不過六十元，最低額三十元，且有實際僅支十餘元，生活既不得保障，而欲其貢獻全部精力與時間從事於其職守，實爲事實上所不可能．天放有鑒於此，乃於十八年三月提案省府，一面改訂局長待遇標準，凡經考試合格者，其月薪自最低之六十元至最高之一百二十元，共列六等；一面從嚴限制其應試資格，務期登庸者必爲俊良，而庸愚無法倖進．十八年四月舉行第一次考試，考取歐陽湘等十三人；七月舉行第二次考試，考取朱政明等八人；十二月舉行第三次考試，考取孫家福等八人，三次考試，於二百餘人之報名者中，共僅取二十九人，其中尚有十人係原任局長來應試者，考取後即委赴各縣試署局長，雖成績優劣不等，而較之以前僅憑推薦者，實易於得人．

教育行政人員之任用方法，雖經如上所述之改良，然地方教育各種問題至爲複雜，非予以科學的分析，精密的討論，實不易明其癥結所在，而施以恰當之藥方．故天放特召集全省教育局長會議兩次，謀各項實際問題之解決．第一次會議於十八年四月六日開幕，十四日閉幕．計到教育局長及縣督學代表出席者五十人，本廳指派列席會員二十人．共收交議案及提議案二百十三件，詳細研究結果，合併成立者七十件，保留者二十二件，否決者二十五件．第二次會議於本年七月一日舉行，七日閉幕．計到各縣教育局長，縣督學代表，及蕪蚌兩市政籌備處代表五十七人，本廳指派列席會員二十二人．共收交議案及提議案一百七十八件．經討論結果，合併成立者八十二件，保留者四件，撤消及否決者二十九件，兩度會議結果，均經廳中詳細審核，切實施行．

關於地方教育之實際狀況，各縣設立之中學共二十二所，內完全中學僅桐城一所，縣立農村師範二所，縣立女子職業學校一所，教職員共二百二十四人，學生共二千一百七十六人．全年經常費爲十五萬九千六百六十九元．各校中成立較久成績優良者，由省庫予以補助．現有懷甯桐城全椒廬江青陽婺源壽縣阜陽八所每年均津貼二千元，惟縣立中學大都經費困難，不易發達，近時正在督促改進中．小學方面，據十八年度之呈報，校數爲三千三百四十餘，教職員九千三百餘，學生爲一十二萬八千人，茲分錄縣立中小學概況如左：

（一）安徽省縣立中等學校一覽表

名稱	教職員數	學生數	班數	常年經費
懷甯中學	一五	九五	三	二•九〇〇
桐城中學	一四	四七	四	一九•四三〇
潛山中學	一九	一八〇	二	六•四〇〇
廬江中學	一四	六二	三	四•四四二
無爲中學	一一	五六	二	七•三八〇
巢縣中學	二四	六八	二	一〇•〇〇〇
六安中學	一二	一〇三	三	一二•〇〇〇
和縣中學	一四	三一	三	三•六〇〇
婺源中學	一五	八五	三	六•〇〇〇
太平中學	一三	三八	一	二•七〇〇
貴池中學	一五	一五二	四	五•九八七
青陽中學	九	一一二	三	四•五八二
當塗中學	一〇	七八	二	七•八〇〇
廣德中學	一一	四八	二	六•二一〇
懷遠中學	一二	八四	二	四•三一〇
壽縣中學	一〇	七八	二	一〇•八四〇
阜陽中學	八	九六	三	一〇•〇〇〇
潁上中學	一九	八二	二	三•八四〇
亳縣中學	一二	一三八	二	四•〇〇〇
全椒中學	一八	一〇九	三	四•四四〇
泗縣中學	一二	一一二	三	五•八〇〇
天長中學	四	一一〇	三	二•九〇〇
合肥縣立女子職業學校	二一	一三五	三	八•八五六
太和農村師範學校	六	六二	一	一•六三二
渦陽農村師範學校	六	一五	二	三•六〇〇
總計	三三四	二一七六	六三	一五九•六六九

（二）安徽省六十縣初等教育概況一覽表（十八年度）

縣別	學校數	教職員數	學生數
桐城	一四七	三三二	四•一〇一
鳳陽	一一八	三七八	四•四二二
休甯	一〇八	二七八	三•二二〇
歙縣	一〇一	二七五	三•二一五
阜陽	一〇一	三〇〇	三•七三二
廣德	九九	二〇〇	一•一五三
壽縣	九九	三五七	五•九八一
霍山	九七	二九〇	二•九一三
南陵	九三	一七八	二•五八五
六安	九二	三八〇	二•七六六
合肥	九〇	二三四	二•六四二
懷遠	九〇	二五九	二•二五四
舒城	八九	二三七	五•一三一
霍邱	八八	一七二	一•五三三
太和	八八	一三二	三•四三七
蕪湖	八七	二九〇	三•八一五
潁上	八六	一一五	二•四七〇
宿縣	八五	二七四	二•八六八
巢縣	八三	二〇二	二•六二二
貴池	八二	九三	二•〇〇一
鳳台	七二	六六	三•六五三
和縣	七〇	二三七	三•三六二
潛山	六八	二二〇	一•六五二
績溪	六〇	二二九	二•一九一
青陽	六〇	一三六	一•六五四
婺源	五七	二四〇	二•五二二
靈璧	五六	一四〇	三•〇九四
旌德	四六	一三六	一•八三二
渦陽	四五	一六六	三•一五八
甯國	四一	七七	一•六四〇
蒙城	四一	九一	一•六二七
懷甯	三九	五二	一•六一九
盱眙	三八	一二九	二•一一六
廬江	三七	一四七	一•六九七
英山	三七	一一九	一•三一八
泗縣	三七	八八	一•六二六
滁縣	三五	八六	一•五二一
無爲	三四	一四六	一•九九二
涇縣	三四	一二七	一•六二六
定遠	三四	一二五	一•九八〇
來安	三四	一一八	二•一六〇
五河	三三	一二〇	一•六〇九
銅陵	三二	一二〇	一•五三三
當塗	三二	七八	一•二五七
亳縣	三二	九五	一•八三二
繁昌	三〇	一〇一	一•一四七
黟縣	二七	四九	一•〇三四
宣城	二七	八八	一•五六六
太平	二七	八五	一•九七九
太湖	二四	一〇二	一•一五六
秋浦	二三	五七	七五五
天長	二三	六九	一•三五二
宿松	二二	一一四	一•一七二
含山	二一	九一	一•五四五
祁門	二一	六〇	八〇七
郎溪	二〇	五四	一•〇二九
全椒	二〇	一〇二	一•二六一
望江	一二	五二	二二四
東流	一〇	三六	五二四
石埭	六	二六	三五四
總計	三•三四三	九•三五二	一二八•〇三七

關於義務教育方面，省府曾指定用賦牙帖牲屠及不動產登記四項附加爲其專款，迭遇阻難，至十八年年底時，呈報實行起徵者祇懷甯等三十九縣，共計預算約三十九萬餘元．本年呈報起徵者有桐城等二十一縣，共計預算歲入約二十七萬餘元．義教經費均係專案存儲，非經呈准，不得挪用．目前各縣所存，多者僅萬餘元，少者一二千元，欲以之普及義務教育，談何容易，故第一步先督促各縣已有萬元以上之義教經費者，創義教師資養成所，以造就師資，其不足萬元者則與鄰縣合辦，計於十八年成立者有潛山含山石埭東流蒙城五縣，於本年成立者，有太湖宣城繁昌英山涇縣天長巢縣太和八縣，共計十三縣已畢業二班，學生八十五人．

關於社會教育方面，各縣之社會教育經費，爲數均極微，因經費不易增籌，故事業亦不易推廣，目前僅有公私立圖書館三十五所，兒童圖書館一所，縣立民衆教育館十八所，縣立公共講演廳五所，閱報處三十七所，公共體育場十二所．

至民衆學校在天放來皖之前，可稱全無基礎，十八年春組織民衆教育委員會，計劃民衆教育之進行，各縣始逐漸開辦．至十八年年底止，各縣共有民衆學校二百八十二所，本年內各縣民衆教育日漸擴充，據報開辦者計五十四所，故目前全省各縣所設民衆學校共有三百三十六所，學生約一萬餘人．總之，安徽地方教育，欲圖普遍發達，實感困難，而困難之最大原因，一在經費拮据，設備不周，一則師資缺乏，大都不願在外縣或鄉村服務，兩年來對於此二大病症雖力圖醫治，然阻礙太多，欲收效果，固仍有俟乎異日也．

以上所述，不過於匆忙中，就其犖犖大者，略一報告，此外如廳務之改進，各種規程之修訂，各種定期刊物之發行，各項統計圖表之編製等，詳細述明，實非短時間所能盡．天放備位兩年，雖朝夕競業，不敢稍有忽怠，然本省教育上諸問題之需要解決者，猶多，各項工作之亟待進行者，尤賴邦人君子，不我遐棄，予以指教，匪惟個人之幸，亦全安徽之幸也．

川省還送比丘留學康藏辦法
院令即行取銷
開通邊氓應爲三民主義之宣傳

中央社、行政院訓令二十一軍司令及蒙藏委員會云、爲令行（飭）事、案查前據蒙藏委員會呈准該二十一軍司令部函請通令各省選送比丘留學康藏一案到院、是否可行、經交內政部核議去後、茲據呈稱竊維國家建設、皆遵奉總理遺教、全國人民、注重於三民主義之實現、奮迅進行、以達最後之目的、象教東來、義蘊奧衍、以出世救人之心、闡明心養性之旨、學說宗風、自成一家、與三民主義之適應世界潮流、增進人民樂利、宗旨究有未符、值此訓政伊始、經緯萬端之際、努力建設事業之未遑、安有提倡佛教之餘暇、且康藏經典、雖云已備、而研究深造、大師無聞、沉迷錮蔽、阻礙進化、印度衰弱之徵、康藏凋落之象、雖原因不一、而佛教漫瀰、無從振拔、亦屬無可諱言、誠欲開通邊氓、正應盡量爲三民主義之宣傳、庶幾有達展之望、使無狃於舊智、川之僧尼、盡入康藏、即使咸通大乘、不過使康藏增多數時之客僧、于川中似無絲毫之裨益、與其使之就學康藏、無寧使康藏之人、來學內地、孰得孰失、必有能辨之者、况同隸國家版圖、奚爲冒稱留學名稱、假使出自個人自發宏願、或效玄奘之西游、或如羅什之東邁、多譯梵典、輸之邦人、苦持戒行、自備資斧、來去可本自由、國家原無禁令、倘由縣政府強迫派遣、寺院分担經費、豈非無事自擾、徒滋糾紛、不甯惟是、潮流變遷、靡知所居、統一思想、猶虞不給、聖教陵夷、方深隱憂、揭櫫佛法、于義何取、國家變動、顯示人民以趣向、宗教勢力、甚易影響於政治、造端雖微、畢終兼弊、當此大亂初平、勵精圖治之日、一切事項、應循三民主義之軌道、苟軼範圍、流弊無窮、至謂溝通中藏感情、預防外人侵略、似別有蹊徑、應有整個計劃、恐非區區比丘所能勝任愉快、該軍長所請各節、並無充分理由、似可無庸照准、其令飭各縣派遣辦法、亦應由鈞院飭令取消、以免紛歧等情前來、應准如議辦理、除令知蒙藏委員會及四川省政府外、合行令仰該司令部即便遵照、將所訂令飭各縣派遣比丘留學康藏辦法、即行取銷、以免紛歧、（飭二十一軍司令部）、并令知四川省政府外、合行令仰該會、即便知照、此令、

京市私中校長聯席會議
決組赴日參觀團籌備會

中央社、京市私立中等學校校長於昨（念三）日午後二時、在奇望街民衆科學館舉行聯席會議、討論要案甚多、茲將開會情形錄誌如次、

出席人員　丑倫傑、（五州中學）陸自衞（仇紹清代）（東方中學）劉芬資（匯文女中）熊沖（三民中學）周寄高（成美中學）張坊（金陵中學）劉政均（安徽中學）俞子丞（鍾英中學）周瑞璋（青年中學）張允生（首都女法校）童潤之（中華女中）鮑文年（育華中學）李清悚（中區實中）喬一凡（鍾南中學）並到教育局張忠道、王肖山、郎奎弟、張民權、朱女博、程宗潮、何濟勳、主席張忠道、紀錄馬式武、如儀開會、

報告事項　一、假期中留校學生名單請即日送局、二、各校應照章聘請三分之二專任教員方爲合格、即無論如何總須多聘專任教員、三、各校於第二學期招收新生、務須依照本局第八十三號訓令辦理、四、各校黨義教師訓育主任應聘請檢定合格者充任、五、各校於下學期對於軍事訓練應切實施行、並須聘請軍事教官實行教學、六、校牌劃一辦法、久經通令在案、惟現查各校遵照者甚少、希於假期中一律依照校牌劃一辦法辦理、七、明年一月十日繼續上課、二月六日第二學期開始上課、八、各校課程支配應以部頒程暫行標準爲標準、九、各校嗣後招收新生、對於各項證書應切實審查明、以免虛偽、十、各校校董會如有進退者、應隨時呈報、

討論事項　一、本市各中學圖書儀器設備、大部簡陋、應於每年經常費用最低限度提出百分之十、分別添置、以利教學案、決議、各校常年經費中提出百分之五、擴充圖書儀器等設備、二、根據蔣部長整頓學風之通令、各校應如何遵行案、（決議）遵辦、三、各校高初中除英文正課外、其他各科教本、應盡量採用教育部審定之中文教本、至英文原本、祇可供給學生參考、以期節省學生研究時間案、（決議）通過、四、各校學生宿舍、每室人數不宜過多、應以合乎衞生爲原則案、（決議）照原則通過、五、青中周校長提各校校牌可否由教育局代辦、用款由各校攤派案、（決議）照辦、六、中學校長會議可否規定時間舉行案、（決議）規定每學期始末各開會議一次、遇必要時得召集臨時會議、七、鍾南喬校長提可否利用庚款發展本市中等教育案、（決議）推定喬一凡、熊沖、姚文采、李清悚、鮑文年五校長、先行調查、擬定辦法、提出下次會議討論、八、組織本市中等教育赴日參觀團籌備委員會、由熊校長召集、呈請教育局轉呈市政府核辦、推定李清悚、周寄高、喬一凡三校長爲籌備委員、由李校長召集、九、三民熊校長提請求中央補助首都中等學校案、（決議）緩議、十、請教育局組織本市教育會案、（決議）查案辦理、并提出下次會議討論、

皖省會小教 加薪運動

皖省會小學教師、以待遇未能優良、常有請願加薪運動、而政府方面亦常因其請願而逐漸加增、現在各校待遇、較以前已進步甚多、日前各校教師又在二實小集會、議決請各校校長向官廳請願加薪、各校長於二十日分謁省府主席及省府各委員、陳述此事、並向省府及教廳分投呈文、聞省府方面已允予考慮云、

職指所徵聘人才

上海職業指導所最近受東北某大學之託、代聘機械教師一人、月薪約一百元、又中區某大學託代請經濟學教育學教師一人、月薪三百元、以上均以國外留學有專門技能學識爲合格、又泗陽某中學欲請藝術教員一人、月薪約三百元、又附近某小學欲請圖畫體育音樂員師一人、月薪二十四元、如有上項人才、可至該所接洽云、

眞茹足球戰英軍
今日下午三時 在棒球場

江南鐵軍眞茹足球隊、今日下午三時與英海軍交鋒於中華棒球場、爲高級盃賽第二週、以眞茹之威武、定有戰勝海軍之可能、然海軍亦極驍勇、又不免有一場劇戰也、

西人高級盃 樂華被霍華士淘汰
結果八對二之比

樂華足球隊、昨午三時與英陸軍霍華士舉行西人會高級盃賽於逸園球場、樂華健將曹桂成、不能參與、前鋒祇剩陳虞添一柱冲天、實力爲之大形遜色、霍隊是該會中錚錚者、相形見絀、結果以八對二敗北、後方有周賢言李甯頤守、救出險球不少、否則尚不止此數也、

▲先聲奪人　樂華開球、未形得利、即被霍華士之台氏搶去、惟亦不克進展、仍爲奚巧生劫回、爭扎幾度、霍隊大興犯邊之師、右翼密倫在角底傳中、亨飛一脚打門斜出、雖不中而受驚矣、於是周賢言開球、中堅胡繼武調度得當、右翼李琳從邊線進掠、五鋒互相呼應、至適當之處、順勢輸交中央、落點距球門不下二十碼左右、陳虞添運足脚勁、砰然一擊、居然飛入網去、先勝一球、

▲連失四球　此後霍隊反攻勢極緊張、百忙中李甯幾乎倒戈、相持二五分鐘、霍隊强生由右路襲殺而進、被其中鋒亨飛照准一脚射中、打成各一之平局、此球周鐵門如少跑出二步、或可挽回、而霍之攻勢、依然猛烈、樂華中衞防範失當、亨飛聲又在門前張操、一個措手不及、球復見進網、乃負一球、爲既而敵人猶未遂饜、努力捣搗中、李甯犯規、受罰十二碼、由霍之右衞貝根打入、絧後混戰者移時、只見霍之右翼强生又進兩郭、被踢至角底、離門大約三〇碼之譜、竟然一脚送入重城之左角、利時間樂華連失四球、上半時畢、霍隊以四對一佔先、

▲振作不起　易地以後、列陣再戰、霍隊餘勇尤存、攻打更烈、弄得周鐵之門、生意興隆、頗有應接不暇之勢、幸而周君心靈脚快、應付裕如、但雙拳難敵、連珠砲彈、霍之台氏打中於先、再中其次、又中其三、乃呈不堪收拾之局、而士氣猶然旺盛、五鋒乘隙反攻、陳虞添身先士卒、一馬當先、在邊角用遠射法中其要害、博得彩聲四起、正在回黻之際、又被霍方左內鋒韋特馬陳倉暗渡、再叩龍門、入後相爭、均無建樹、結果霍隊以八對二之比、淘汰樂華、

（霍華士）
衞司
凱貝　根根
傑脫　樂平　麥遜丁
密特　韋馬　亨飛　台氏　強生　倫

（樂華）
周賢言
李甯　關洵安
王樹森　胡繼武　梁桂生
楊人偉　周紹文　奚巧生　陳虞添　李琳

西青籃球今晚秩序

長星對星光　乙組一　七時
復實對南鷹　乙組二　七時一刻
江灣對海賊　甲組　八時一刻
青光對麥令　甲組　九時一刻

市一場歲暮球賽忙

歲云暮矣、各球隊之借市一體育場比賽者倍形踴躍、昨有足球賽二場、籃球小足球各一場、自朝至暮、熱鬧非常、茲彙紀其結果於後、一、足球、亞細亞、甲、勝强南、甲、四比〇、二、足球、强南、乙、勝亞細亞、乙、七比〇、三、籃球、悅羣勝全藍、三十二比二十六、四、小球、青白勝華棧、二比〇、

勞大籃球昨勝同濟
四十六比十六

勞動大學籃球隊、於昨日下午三時應同濟大學隊作友誼比賽於江灣勞大球場、雙方健兒、於趙宗謌君裁判之下、開始角逐、首由勞大連開紀錄、聲勢煊赫、以十四對〇遙領於前、同濟要求暫停、再戰聲中、雙方各有建樹、乃以十九比九結束、上半時勞大佔優、休息時間後勞大更形活躍、投籃聯絡、均極純熟、以致分數節節增加、同濟雖奮力抵禦、然仍以七比二十七見負於下半時、總計勞大以四十六比十六大勝同濟云、

暨南籃球昨勝醫大
三八對二八之比
今晚醫大與中公交鋒

暨南大學籃球隊、昨晚由眞茹來滬、應長崎醫大之約、作戰於中華籃球房、初戰之前十分鐘、醫大左鋒羅致徵、以遠擲得法、連中三球、以八對六占先、但如曇花一現、被暨南黃兆麟接一連二的中的、頃刻之間、便遭沒頂、嗣後一路戰情、暨南節節登高、醫大雖努追隨、終覺望塵莫及、結果暨南以三八對二八獲勝、

暨南	職位	擲中	罰中	犯規	得分
黃兆麟	右鋒	八	一	〇	一七
蔡榮瑞	左鋒	〇	〇	〇	〇
許榮水	左鋒	二	〇	二	四
羅海光	左鋒	一	〇	〇	二
李城元	中鋒	五	〇	一	一〇
陳鎬和	右衞	二	一	〇	五
張奇英	左衞	〇	〇	二	〇
曹雪松	左衞	〇	〇	一	〇
應桂成	左衞	〇	〇	〇	〇
總結		一八	二球	六次	三八

醫大	職位	擲中	罰中	犯規	得分
張天嘯	右鋒	三	一	〇	七
羅致徵	左鋒	四	〇	三	八
詹成訓	左鋒	〇	〇	〇	〇
岡本	左鋒	三	〇	〇	六
保野	中鋒	二	一	〇	五
犬塚	右衞	一	〇	〇	二
望國	右衞	〇	〇	〇	〇
永井隆	左衞	〇	〇	〇	〇
總結		十三	二次	三次	二八

又醫大今晚七時、約定中國公學交鋒、裁判員龔振翼、

上海搬場公司
首創第一
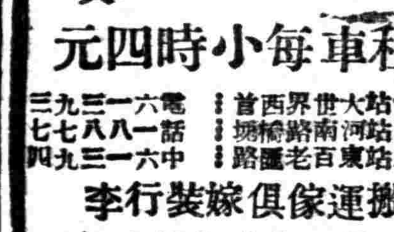
搬大四名不取分文
租車每小時四元
第一站 大世界西首 電話 六一六
第二站 河南路橋堍 電話 八一八
第三站 東百老匯路 電話 九一三
搬運傢俱嫁粧行李
成績最好

中法藥房冬季
大廉價
大贈品
展期兩星期
國歷十二月廿二日起
北京路總店
三馬路老店
中虹橋分店
十六舖分店
靜安寺分店
同一辦理

兩條快樂之路

——運動以求健康　努力以事工作

清淵

　有人說，快樂是眞正的人生，人生而不知享樂者，乃虛度了數十寒暑的光陰，雖然他也許供給了別人以快樂，但他太苦了自己。有着寓言故事告訴人，莫把快樂的花瓣亂費了，也莫把快樂的花瓣藏枯了。普遍的看起來，可算沒有一人不知道求快樂，也許有大半的人不知道享受。至於所求之快樂的種類則各有不同，有求物質的快樂，有求精神的快樂，有求現在的快樂，所謂及時行樂，也有求未來的快樂，所謂享樂晚年，甚至於有求虛無的快樂，就是宗教迷信的享樂來生。有這許多快樂的目標不同呢，自然各人所用的方法也不同了，各各按各的最接近的方法去求滿足他的快樂願望，一切偸盜，欺騙，虛僞，奉承乃至祈禱，都是求快樂的方法形式。這是一般社會人士求快樂的種種與方式。下面我們專談點青年的快樂之祈禱的方式。

　這裏所說的青年，好像還要多偏於學生一點，這些青年他們對於快樂是最有研究的，一切快樂的機會總不會從他們面前滑過，總會一切可能的方法，他們智識的工具，把許多快樂的知識傳授他們，還有快樂的消息也報告他們無遺●這樣他們似乎很忙得不到眞正的快樂了？其實然●喊着苦悶的多少？叫着失望的若干？花蔭下有着萬千的嘆惜，月影下呼出千百的嗟吁，零落飄流者有人，自殺投江者有人。怎麼呢？聰明反被聰明誤嗎」對快樂最了解而反得不到快樂嗎？根本原因所在是他們所得的快樂皆是假快樂，而他們偏要沉緬到這假快樂裏極端的到底不誤，咀咒什麼命運之神捉弄他，怨罵什麼社會陷害他。而其實是乃兩個人造的虛幻名詞；一個虛幻的名詞如何能個播弄了實物的人呢？而自巳播弄了自巳還不知道這就是值得人憐憫的愚笨了●這兒供獻諸君兩條求快樂的捷徑，循此捷徑前去的呢，就有眞實的快樂（永不厭煩也不上當的快樂給你；否則，你就仍舊走上前人舊轍的愚笨之路罷●

　這兩條捷徑是相連的，你要一雙脚站在一條路上前進，你會一路平安的到達快樂園境，棄置了任何一條，你不能達到那園境。「雙木橋好走，獨木橋難行」的成語，或許能說明這表面的意思●努力於工作—運動而健康便是這並連的路●

　早巳有人說過，苦惱生於閑人的心中，就是說，他閑了沒事，便感到發悶，便想到煩惱；反之，一個工作不停的人，他沒有空暇來想到什麼煩惱與困悶，他只是計及他的工作計劃，盤算着他的遠的近的希望。讀了書，添增了他許多不知的知識，研究了社會，使他發現了多少祕密與經驗，做了文章，他快樂的看着一顆一顆的鉛字代了他的筆跡印在千萬份的雜誌報張上，萬萬人在展讀，如此等等●這樣的人想還會有什麼煩惱悶愁可以襲入的嗎？這才是眞正的快樂，而且是永恆的無厭倦的，興趣益增的快樂，安定了你的靈肉兩方●

　也早已有人說過，健全之精神，寓於健全之體格●譬如說，一個人能如上的做到努力工作而獲得眞正的快樂了，但是他的肉體不支，病倒下來，他的一切計劃工作，如何有實現可能呢？這樣還能保持他的快樂嗎？而且一個多病的人也不能努力做工作，甚至於承當不起他的工作消耗。　這就是說你必須自強了你的體格來承担你的工作，安居着你的精神，你才可以眞達到那快樂的實現●而且，當你每天運動打球了一小時以後，出了通身的汗水，去洗過浴，你就去領略，那全身輕鬆的快樂滋味罷●　而且運動可以消愁，假使你有什麼愁難生起在心中，若坐在室內，它會滋長得浸沒了你，若去打球運動一歇，兩蓋鐘後，你的憂愁便消逝了沒有一個握了網球拍的人會愁眉苦臉的站在那兒發獃，也沒有一個撐桿高跳的人跳在半空中想起了煩愁，煩愁永不會抓得住運動場的人的心腦●　運動，它自身有一種快樂給你，同時它又合了努力給你以無窮盡的眞實快樂●

　青年諸君，請試一試看，保證你有顯着的效能●跳舞，看戲，乃是假快樂，墮落的遊頑，只能作一時的消遺調濟，不是眞實快樂爲你們所長久尋求的！

津意水兵焚片事

▼對於我國之積弱有感

地亞

　昨天（十二月二十三日）的大美晚報上，有着下列一項記載：

　「天津來電，稱當地某大影戲院，近方開映一狐狸公司出品之「三姊妹」影片，因內有涉及意大利海軍中之事實，昨有意籍水兵多名，突然冲入該院映片室，強取該片，一哄而出，至熱鬧馬路，當衆取火焚毀●」

　這使我記起了年前上海光陸大戲院裏一幕同樣的武劇了。　那時候，光陸正開映一張叫做「安琪兒」的影片●某一晚上，有意籍水兵在場參觀，因片中描寫意國女郎之淫穢，認爲公然侮辱，就聯絡了衆人，打入映片室，奪取影片，出至院外焚毀，其事如同一轍●

　該兩張影片內容，是否有眞正侮辱意國國體之處，姑不論，其侮辱之處是否與「不怕死」一片對於我國有同等之情形，更不必多論●　我個人對於意國水兵焚片的擧動，認爲是一種大勇可佳的擧動，而值得欽佩●

　古人有句話：「不怕不知，只怕不行，」知之不行，是吾國人的大病●　譬如在馬路上走，有一個外國人，無故來碰你一下，你雖知道痛，你雖知道這是侮辱，然而你一看碰你者是外國人，你就會自認晦氣，不作一聲●　你吃了這一碰，對於國家社會因不見若何捐傷，然而天啊，中國人之易欺，中國人之柔弱，就在這地方養成！外國人見你被碰而不作一聲，見你受侮辱而忍氣吞聲，他不見得因此而會佩服你的寬洪大量，下一次他就會放大膽子去碰別的中國人，他的政府，就會目中無物的把兵艦開進了中國的海岸●　殺一個中國人，等於殺一個螞蟻，又值得什麼●　媚強凌弱，是人類一般的心理●　我們中國人之所以被欺，就在弱的一點，而我們之所以弱，就在平日事讓人，明知有犯，而不加抵拒之故！

　日本人因有武士道的精神，現在巳一躍而爲世界一等強國●　有一個日本留學生會對我說：「昔讀日本某書，見一事頗奇，書載數百年前，歐美人初來日本經商，見日人之矮小，頗呈蔑視之心，一日在市上，竟殺一日人●　其他日人乃大怒，羣謀抵制之策，有人倡言殺人抵命，詢衆人有自願爲死者復仇否●言未畢，應者四起，翌日，該歐人即被殺，連帶而死者又九人，以示一日人之命，足抵歐人十命也，因之歐人之來日者，此後不敢再辱日人●」對於這種野蠻的擧動，我雖不能贊同，然而其勇武之心，却殊可佩服●

　天津這一回事，似乎也有點過份，也有點野蠻，然而他們這種大無畏的精神，以及不可欺的盛氣，以之醫今日之中國，正是阿司匹靈之於小傷風，乃是一服對症之劑。　所以我不忍將此事掩沒，爰爲轉譯於此，以示[illegible]人●

▲東鱗西爪▼

▲一九二九年；全英國的汽車夫，有女性八二一，男性一千二百二十二個，因飲酒誤事，被警署撤銷了開車執照●

▲煤油大王洛基菲勒，爲世界最富的富翁，據說他現有私產四萬萬金磅●

▲倫敦的電車，一向售價很底，所以自一九二三年以來，從未賺過銅錢●近來因乘客日衆，本年份乃破天荒的盈餘少許●

▲英國在世界市場上，爲一購買力最強之國●　本年春季，英國的進口貨計值二萬五千九百萬〇〇三千金磅；美國次之，計值一萬八千三百五十萬〇九千金磅●

▲一九二九年，英國人有許多因夜間從床上跌下而喪失了性命，其中男者二十九人，女者四十七人●還有在運動場上因運動而遭遇不幸者，爲數二十八人●

▲英的國會中，當有許多議員於開會時節，提起種種質問●一九二九年中●質問次數最多，得質問大王之徽號者爲譚哈萊議員，一年之中計質問八百四十七次●次之爲金司來爵士質問亦至八百四十四次●（意之）

時間三性

　杜威說：「經驗就是學問●」但經驗又要從過去纔可以找到，所以過去的一切，都可以給我們現在許多的教訓！過去的路走錯了沒有？所交的朋友好不好？生活怎樣？都可以給我們現在一個明顯的借鏡！從這個借鏡裏便可以糾正以後許多的錯誤，因此你如果想你以後的人生能夠得到純正優美的大道，那嗎你就應該反觀你底過去！

　世界上無論什麼事情都逃不出因果律，時間上的過程亦是一樣，現在的因，就是現在的果，過去的因，就是將來的果●　努力是成功之母，根據了因果律，現在的努力，自然就是將來的成功，所以你如果想希望你將來得到成功，你就應該努力你底現在！

　一個人無論做什麼事情，首先便要有一個正確的目的，然後進行纔有步驟，纔能成功，不然就像一葉無舵的孤舟，飄浮於茫茫的海上，隨波逐流，永不能到涯岸，因此現在對於將來就應該有個堅誠的信仰，你將來想做什麼樣的人？怎樣過你美滿的生活？怎樣追索你幸福的泉源？怎樣度過你人生的大路？決定了這些以後，然後順着你堅定純潔的意志狂奔，任藩籬載道，荊棘當途，鮮血凝沾着受創的肌膚，終能夠達到你無上的素願！所以你現在就應該計劃你底將來！（夢魂）

▲講壇碎錦

（惠）

　姚志暉先生說：自民國到現在，對於三民主義的觀察，可分三個時期：

　第一個時期，在國民革命軍北伐之前；三民主義像小孩吃的藥一般，因爲藥味是苦的，所以小孩一見了藥，重病駭死，輕病變好，不敢再生病了，那時的三民主義，就是這樣，他們雖有病，但不敢用藥●（三民主義）

　第二個時期，在北伐方完成之時；那時的三民主義，像小孩吃的糖一般，不肯釋手；所以人必一卷，而爲出版界最易出售之書●

　第三個時期，就是現在●三民主義的力量，在表面好像沒有什麼表示，而在內心却深深地伏着，猶如生活素一般，雖不能觀察，却在生活中，成爲不可缺少的東西啊！

愛情別論

　愛情有種種愛情，明知道不能夠愛的而偏偏仍去愛，這種愛情纔是眞正的，偉大的，純潔的，神聖的愛情！因爲這種愛情是自然發生的，是好像天上落下來不可遏止的雨，好像石崖裏面流出來而不可以塞止的泉！絕對不能夠用理智及任何的一種力量去阻止或消滅牠的。現在社會上有許多人所以會發生單戀病的原因，就是因爲這種情發動的緣故！我們對於這種人不特不應該加以譏誚和攻擊，而且還加以原諒，欽佩和同情！

　愛情是普遍的，巳愛了一個人，同時亦不妨再愛別一個人●　這道理正如我們看了一朵美麗的海棠花，我們想攀摘，同時又看了一朵美麗的牡丹花，我們亦想攀摘一樣！愛美的觀念是人人都有的，但美有種種的美，並沒有一定的標準，世界上包羅萬象，凡是美的東西，她底美並不是件件相同●都各有各的美處，因此我們愛美的觀念亦就因之不能夠歸趨一點而有所限定範圍了●　因此我們對於愛人亦就不一定要固定一個而有所拘束了●　根據了這樣的理由，所以我主張：巳有了愛人的人，不妨再愛別人，巳結了婚的人，亦不妨再愛別人，未有結婚的人，亦不妨去愛巳結了婚的人，只要你認爲對方有可以給你愛的地方，你就可以不顧一切，儘管地去愛！赤戀及戀愛之路的作者柯倫泰女士，聽說凡是她所到的地方，她都有愛人，她的愛人，共計有七十多個，這樣的人，我以爲纔眞正懂得愛情，纔眞正能夠領略愛情的人呢！

新的倚賴觀

請一部分新女性覺悟

　女子現在雖然和男女平權，然而事實上女人還留有很多弱點●所以女人如眞要生存着而一切的享受都和男子一樣，非根本的改進自己的性情不可●女人自從高呼解放以後，她們所供獻的｜｜不嫌過分的說來，只是給與社會更深的麻煩而巳●現在的女人，除極少數外，她們的生活仍舊仰賴男人，一部分曲解了婦女解放的女人，爲了滿足虛榮起見，便加勁的向男子要求多量供給，這種女人以在都會生活的爲多●而做丈夫的血汗所掙來的金錢，往往入不敷出●　而女人呢，看着自己丈夫的窮態，反說他不爭氣，於是而嗟怨遇人不淑，而自己的弱點總是自諒自解●大家都想嫁個有錢的丈夫，以便任意揮霍而傲慢人●

　若果女人以爲和男人戀愛而他能從她那里得到點什麼，於是她領受着他的供給而無愧，那麼女人簡直是｜｜仍舊和從前一樣是商品●　不錯，有了愛人的男人，常是能從她那里得到安慰，她也從他這里解決了「性的煩悶」●但若果女人認爲男人從她那里得來的「安慰」是商品，她自己是出售這商品的商店，那麼我似乎也無須乎發這許多牢騷，做這屁文●但事實上並不如此，她們並不承認自己是商品、或是出售愛情的商店，她們｜｜我並不是說全體女人們｜｜總以爲比男子高貴，所以男子對她們的報效，是該當的●　從古來就如此，那一個男人的生活是仰給於女人的？若果如此，男人們便給她們看不起了●　但從前是重男輕女的社會，女人是男人的附屬品，在社會上沒有地位的●　現在當然和從前不同。　她們當然覺到這一點，但只是表面的，從前的女人的倚賴性，似乎是女人的特權，多數她們以爲有保留的可能●現在却有少數女人在那里唱高調：什麼經濟獨立呀，提倡女子職業呀………等等，結果呢，高調仍舊是高調而巳●　退一百步說：至多幾位首先提倡的女先知居然掙脫舊觀念能了，大多數女人自仍是過她們的依賴男子的生活●多數男子以爲女人是調劑他們生活爭鬥的苦悶的唯一良藥，於是不惜｜｜甘願拿自家的血汗到她們那里去購買安慰；還有些男人的存心更精，他們仍把女人當是商品，當是玩物的，他們花錢是向女人那里購買「陶醉」●

　很多人說：女子只配管理家庭煩瑣的事件，必要依賴男人過活的●　這話也有一部分的眞理●　是的，一個女人若生育了後，如要自本自給，不仰給於男人，這是一般的事實上做不到的（當然，間或有少許例外）●但女子在生育之前，總以儘力掙扎到能自本自給爲是●致若在求學時代便仰給於愛人，一方得到家庭的供給，一方愛人好像盡義務似地儘力資助，於是她得以揮霍闊綽，這是整個女界的恥辱●

　女性們看了我這篇東西，必大不以爲然，必罵我是侮辱女權的惡魔●　我也自知，世界上有少許了不起的女人，她們的事業與志願，比男子或者還要偉大，但大多數女人仍舊｜｜我敢担保｜｜如我所說的那樣，那麼我這女人論自也可以成立●（木行）

▲偶然拾得

（曾今可）

▲失戀的人這樣說：「女人啊，神會給你美麗的容貌，却忘了給你美麗的靈魂！」

▲在夢中的人，都不曉得自己是在夢中！

▲當她離開了你，你會想念她；當她被別人佔有了，你想要奪回她；當你聽說她死了，你會覺得她處處都可愛，處處都值得去憶念了；如果她再回到你身邊來，也許你會將她擁在懷裏，也許你會把她逐出門外●

▲男人是江邊排列着的碼頭，女人是江上飄浮着的帆船；這個碼頭上今天是甲船來停泊，明天亦可由乙船來停泊；同樣，這個船今天停泊於甲碼頭，明天亦可停泊於乙碼頭●

▲貧苦走進門來，愛神飛向天外●

▲百般的花朵，一樣的枯萎●

▲有一天我陪着一位由內地來上海的女友到南京路去買物，路上遇到一位認識很久了的女友，我招呼她，並想和她講話，她却笑了一笑就走了●後來我去訪她，她說：『你有了新朋友，爲什麼還來找我？』

▲有一位女友，是在三年前與我認識的，那時她告訴我她是十八歲●　昨天又遇見她，還有另外一位朋友，大家閒談着，她嘆了一口氣說：『一過年我就是十九歲了！』我在心裏暗笑，我不明白她的年齡是怎樣算法●

面線點的「何以不」

答不佞先生的但書

裴鳳

　去一個「不會」，何「不」，來一個「不」，何「不」一之多也？前一個問「面線點」何以不爲點線面，後一個問「交接折」何以不是折接交，兩個人與兩個問題，豈不是「半斤與八兩」麼。

　不佞先生於二十五日在本欄上替面線點喝采，倒也有勁，末後加一個但書連說「但是，但是」總括這一篇但書的大意，就是問小法中的「交折接」附則，爲什麼不是接折交，那，我倒可以不費吹灰之力寫一行字給他看：

右行讀，一位小一位，排列不變●
→
面>線>點，　交>接>折
←
左行讀，一位大一位，排列也不變●

　不佞先生倘使也能夠做一部反幾何學，不承認「面線點」的排列，因而也可否認「交接折」的排列；那，我也沒法●　可是讀他那篇大文似乎巳經認識「面線點」之不能倒排爲點線面，那末我要用任何的一種的威權，（或是幾何的威權，或是邏輯的威權，或是我對於張若的威權）壓迫他不得不承認「交接折」之不能倒排了●

　我的兒子放假回家了●據他說很有幾部書從體面線點講起的，那末我的「面線點」的順序更可以不證自明●　我於是又要高呼「科學萬歲！幾何學萬歲‼面線點萬歲‼」了●

　末了，我要佩服愛克斯及不佞兩先生的反詰精神●　人家治學問僅能問到「何以」爲止，兩先生却要進一步問「何以不」●這是「人性分析」中所指爲「求自由之路」●　可佩可佩！

　廿五日十二時，將要到一個地方去，臨時寫於眞如的平屋內

灰色眼鏡

（廿六）　（紅蕉）

告新讀者

　王理耕接到了烏有大學通知令他兒子伯南退學的信，和女兒樹芳委託僞理闢律師反對婚姻的信，狠掃興●　伯南向父親說明，此次被學校開除，關鍵在未婚妻｜丁一珍●

　烏有大學的男生李國傑等，發起丁香會，選擧丁一珍爲校后●因壁報上鬧得不成樣，學校當局干涉，因此激成學潮●校長居然有手腕，把學潮平息●他巳引誘丁一珍和王樹芳兩人，都戀愛他一人了

　丁一珍和王樹芳本來是很知巳，無話不談，兩人幾乎只有一個靈魂一般；現在因爲張之光和她們兩人講了不同的話，便各懷着一個鬼胎，各做着一個獨自希冀享受的溫馨之夢●

　一珍常常這樣想着：『別的事都可犧牲讓步，惟有戀愛是當仁不讓，無論誰都不願輕易退縮的：我對於樹芳，旁的事總很對得起她，這一件事，只有使她抱憾的了』●　同時樹芳也這樣想着：『我以前的一切，我很對不起自巳的哥哥，我不該給她和校長去拉攏；固然校長最初目的在一珍，我給他們拉攏了以後，我也得了不少的便宜，便是考試成績，我也承校長的援助，弄得很好的學分，究竟哥哥是很吃虧，很傷心了；如今校長既屬意與我，這機會是不可放棄，一珍的失意，我不能再問，我的好事成功，也許哥哥也有好事成功的希望，一擧兩得，何樂而不爲呢』？

　她們都明知道校長的愛她們，不一定完全是情愛，是要娶一個美麗的，漂亮的老婆，做他的校長應有之裝飾品；但是他既能供應她們物質的需要，這是相當的酬報，而一個年青女子，除了汽車金剛鑽之外，似乎也應該有一種裝飾品的男子做伴侶，最上等的自然是當今的達官貴人，要是沒有這機會，退而求其次，一個大學校長，也可勉強合格的了●　對方的年齡大些，面容醜陋些，不是在所必爭之條件●

　男子的心理如此，女子的心理也如此，所以一輩男女，往往見異思遷，常常鬧着要離婚；所以王伯南和陳阿狗便做了這時代上的犧牲者了●

　王伯南被烏有大學通知退學，自然是這愛潮恨海醋波中應有的表現●

　張之光的手段，是這樣圓猾而毒辣的●　他知道王伯南還是那裏種種設法，要把一珍和他結合的歷史，正在搜集證據●　萬一被他揭布出來，自己的名譽地位，都有重大不良的影響，不如先行下手●

　他私自教人寫了一封匿名信到校務會議，誣指王伯南李國傑是共產黨，說這次風潮，完全是他暗中鼓動造成的●　校務會議不敢怠慢，忙開會討論，主張將他兩人送官究辦●　校長張之光又假意做好人，說雖然有人報告，但毫無佐證，不必送官，免他們吃苦，只通知他們退學，給他們一張轉學證書，一面懇切的告誡他們，予以自新之路，豈不是好●　會議席上一致通過，都說校長是很寬大，很有道理●

滋補聖藥

養生補天汁

此汁有追補先天培補後天之功凡脾胃虛弱各部腦氣筋失其主司以致生神疲倦面容消瘦百病叢精服之奇效

大瓶二元　小瓶一元二角

上海四馬路五洲大藥房總發行

第一支店　天后宮橋
第二支店　北四川路
第三支店　南市東門路
分銷處　西門蓬萊市場

各埠分店各大藥房均售

商業金融

大條銀市微跌

昨逢耶穌聖誕節、俗呼西曆冬至、故中外各洋銀行、循例均不辦公、所有金融外匯等市、槪無報告、惟倫敦電訊、大條銀均略見微跌、計近期縮去另六二五、爲十四辨士七五、（合英金爲一先令五辨士半）遠期亦縮另六二五、爲十四辨士六八七五脚地、中國稍有賣出、交易不多、市面平平、收市後市況沉寂、又接紐約電訊、美銀價亦縮二五、計現貨爲三角一分六二五、英對美加上另六二五、爲四元八角五分七五、美對英亦加一二五、計四元八角五分三二份之二五、日美仍爲四十九元六八七五、日英仍計二先令〇五六二五、倫滬先令亦無上落、爲一先令五辨士半云、

厘市平庸

▲洋厘 昨十二月二十五日、厘市平庸、交易稀少、國幣上午爲七錢二分四厘三毫七忽半、下午計七錢二分四厘半、比較與（上日）午市無異、同業出入不多、故人心平定、江南小洋加上一厘、早市爲六錢五分四厘、午後計六錢五分五厘、廣東雙毫升上一厘二毫半、上午爲六錢五分八厘五毫、下午計六錢五分九厘、銅元復又回短三千五百文、計大盤爲三百六十九千文、衣牌小去三十二文、爲二千六百六十六文、角坯二百四十二文、貼水二十五文、

▲銀拆 適逢西歷冬至節、故各銀行均不辦公、華商各莊收解平常、各業用途不旺、故拆息見疲、上下午二市同爲二分、比較（週三）午市小去二分云、

紗花 紗市趨勢穩堅

紗市內景漸呈轉變之象、現市亦見活動、人氣益形興奮、昨日棉市因軋空奔騰、亦不無相當影響、上午初疲而後堅、結果漲一五錢、午後散戶抵補、本月漲一兩三錢、遠漲七九錢、市氣穩堅、

	上午	比前日	下午	比上午
十二月	一四二·〇〇	五〇	一四三·四〇	一·三〇
一月	一四二·七〇	二〇	一四三·六〇	九〇
二月	一四三·八〇		一四四·七〇	九〇
三月	一四五·二〇	一〇	一四五·九〇	七〇
四月	一四六·〇〇	一〇	一四六·七〇	七〇
五月	一四六·七〇		一四七·四〇	七〇

現銷尚佳、由各幫進二千七百包、同行進一百三十包、行情漲一兩、

四十二支 花蝶	二九五·五〇
水月	三〇二·〇〇
又	三一〇·〇〇
三十二支 藍鳳	二二二·〇〇
彩球	二二五·二五
二十支 富貴	一五八·七五
又	一五九·五〇
立馬	一六九·五〇
又	一七〇·七五
五福	一四七·〇〇
又	一四七·二五
雙馬	一五八·〇〇
單地球	一六一·〇〇
歡喜	一五八·〇〇
二十支 金城	一六九·七五
十六支 醒獅	一五三·五〇
天官	一五四·二五
紅團龍	一四六·五〇
日光	一五五·〇〇
人中	一五一·五〇
富貴	一四九·〇〇
金城	一五七·〇〇
雙龍	一五一·〇〇
十支 鴻福	一三八·〇〇
雙喜	一三九·〇〇
天官	一三三·二五

棉市本月漲一兩五錢

棉市本月份軋空甚劇、一日間漲起一兩五錢、因昨爲本月末日、空方備貨不足、多方收貨、心思較强、致逐盤升騰、高峯到三十五兩餘、聞上午跌五分一錢、午後回漲五分一錢、市況平平、蓋需要仍寂也、

	上午	比前日漲	下午	比上午
十二月	三三·七〇	大二五	三四·九五	一·二五
一月	三二·四〇	小〇五	三二·五五	一五
二月	三二·〇五	一五	三二·二〇	一五
三月	三二·〇〇	一〇	三二·一〇	一〇
四月	三二·〇五	〇五	三二·一〇	〇五
五月	三二·一〇	〇五	三二·一五	〇五

關 現棉 到姚花一百十包、通花一百五十包、三友進三二·五〇、三〇〇件、現送廠、

美棉略回漲

美棉因利物浦消息良好、華爾街有力賣戶缺之而堅、漲五至十一磅音、孟買三品停市、

公債 公債市況益形蕭條

▲交割在邇賣買觀望 ▲各債市價跌多漲少 ▲本月期貨今日停止 ▲二月份定明日上市

昨十二月二十五日、本埠華商證券交易所各公債市況、因本月期貨交割在邇、故賣買雙方、除有本月存賬者、相軋頭寸外、大半已定到期收解、致市上交易、倍形凄涼、各債市價、以長開有軋空狀況、續現跌鋒、嗣後盤旋平和、甚爲呆穩、結果較諸前日、跌多漲少、計善後一整六各小四五角、裁兵七長九六微跌一二角、一九關稅及一九捲烟等則續漲一二角、而編遣及預理善後等、則近漲還跌云、又本月期交易、因於下星期一辦理交割、故今日起將停止拍板、而預收解及整帳手續、至二月期交易、亦須於明日起開始上市云、昨市成交較前倍減、期市共僅五百〇九萬元、內一九關稅一百〇三萬五千元、一九善後八十七萬元、編遣六十四萬元、善後四十四萬元、裁兵一百四十四萬元、九六六十一萬元、整六三十五萬元、老關稅八萬五千元、一九年捲烟四萬五千元、七長近期成交五千元、又現貨交易仍清、共做開一九關稅等四種、成交二萬三千五百元云、茲將全日漲跌情形、及成交總數、分別列表詳誌於後、

債別期現	前開	最高	最低	後收	較前	成交數
編遣大票	六三.〇〇	六三.〇〇	六二.八〇	六二.八〇	漲〇.六〇	五·五〇〇
編遣小票	五九.三〇	五九.三〇	五九.三〇	五九.三〇	漲〇.四〇	
裁兵大票	七六.三〇	七六.三〇	七六.三〇	七六.三〇	漲〇.三〇	一·〇〇〇
一九關大票	七七.八〇	七八.三〇	七七.八〇	七八.三〇	漲〇.九〇	一六·〇〇〇
一九關小票	七七.〇〇	七七.三〇	七七.〇〇	七七.三〇	漲〇.八〇	
一九捲小票	七四.〇〇	七四.〇〇	七四.〇〇	七四.〇〇	跌〇.八〇	一·〇〇〇
善後十二月	九三.五〇	九三.五〇	九三.四五	九三.四〇	跌〇.四五	三五·〇〇〇
關稅十二月	六三.二〇	六三.二〇	六二.八〇	六二.八〇	跌〇.四〇	五五·〇〇〇
關稅一月	六一.七〇	六一.七〇	六一.七〇	六一.七〇	不動	三〇·〇〇〇
編遣十二月	六二.九〇	六三.二五	六二.八〇	六三.一五	漲〇.一五	二四五·〇〇〇
編遣一月	六二.〇〇	六二.〇五	六一.八五	六一.八〇	跌〇.一五	三六五·〇〇〇
裁兵十二月	七六.〇〇	七六.二五	七五.九〇	七六.〇〇	跌〇.二〇	七三〇·〇〇〇
裁兵一月	七五.五〇	七五.五〇	七五.四〇	七五.五〇	跌〇.二〇	七一〇·〇〇〇
一九關十二月	七八.五〇	七八.七〇	七八.五〇	七八.五五	漲〇.一〇	四九〇·〇〇〇
一九關一月	七七.四五	七七.五〇	七七.三五	七七.四五	漲〇.一〇	五四五·〇〇〇
一九善十二月	七八.七〇	七八.九五	七八.六〇	七八.六五	漲〇.〇五	二〇〇·〇〇〇
一九善一月	七七.七〇	七七.七〇	七七.四五	七七.五五	跌〇.一五	六七〇·〇〇〇
一九捲十二月	七六.〇〇	七六.一〇	七六.〇〇	七六.一〇	漲〇.一五	三〇·〇〇〇
一九捲一月	七四.三〇	七四.三〇	七四.三〇	七四.三〇	漲〇.二〇	一五·〇〇〇
七長十二月	八三.八〇	八三.八〇	八三.八〇	八三.八〇	跌〇.二〇	五·〇〇〇
整六十二月	六八.四〇	六八.四〇	六八.〇五	六八.一〇	跌〇.四〇	一八五·〇〇〇
整六一月	六九.四〇	六九.四〇	六九.〇〇	六九.〇〇	跌〇.五〇	一六五·〇〇〇
九六十二月	二〇.七〇	二〇.八〇	二〇.五〇	二〇.八〇	跌〇.〇五	三一五·〇〇〇
九六一月	二一.〇〇	二一.一〇	二一.〇〇	二一.一〇	跌〇.一〇	二九五·〇〇〇
善後一月	九〇.二〇	九〇.二〇	九〇.二〇	九〇.二〇	跌〇.三五	五·〇〇〇

米市 米市消爽上漲

▲閘北 昨日各幫到源五十餘號、市消極佳、北粳買氣尤旺、高貨微堅角半、中關上漲四角、市勢倘俐、薄稻去化活動、到源則接、行情步漲兩角、羊秈客胃轉暢、交易常旺、杜秈埠秈零消亦佳、各店頗有囤進、價格統好角半、變元陰元高貨仍少、消路倘佳、行情見緊角左、玆將各價列下、

特別白粳	十三元九角半	市頂羊秈	十二元六角
頂白粳	十三元六角	市頂杜秈	十一元六角
普通白粳	十二元	市頂埠秈	十二元

▲滬南 昨日河下到船十餘號、走消以中關爲主、常幫高粳見昂角近、而普通及蘇同白粳則昂兩三角之多、市尚有步升之象、本幫薄稻早稻貨稀市活、跟漲角半、羊秈杜秈接消爽、囤好角許、變陰各白元市胃平平、盤面略緊而已、茲將各價列下、

中關白粳	十一元七角	特頂變元	十三元五角
市頂薄稻	十二元	市高陰元	十一元七角
常特頂粳	十三元三角	航船薄稻	十元〇七角
常普通粳	十三元	市頂早稻	十二元
錫常白粳	十二元半	普通早稻	十一元半
蘇幫頂粳	十二元	市頂羊秈	十二元

粉麥 標粉微昂標麥平疲

▲雜糧交易所今日起停市

▲標粉 昨日粉市、始疲終堅、洋麥電報、旗與坎拿大互有上落、兩扯相平、上午開盤、本月份多頭售出甚旺、綠已屢最後一日、故市出價、動在開盤一二盤之中、均小去一分左右、而遠期亦然隨疲、嗣至上收時、補空突殷、價乃立於覆平、迨下午開盤後、某廠稍進、而另星幫、亦稍購買、惟浮多售意仍濃、故結果各客份祗微漲一分之譜、較上日近期祗略堅半分、本月份昨日各盤了結甚多、大約此次交割不致過多、刻下總算和平渡過、今日已停稅交割之情況、但遠期須到二十七日爲止、在此兩日中之情況、諒無若何變化、

▲標麥 昨日期麥平疲之勢、上下午各盤交易尙可、緣此間市場已公布今日起各期一律停市、故客幫中擬在年內結束者、勢必軋直了結、情況因外市粉市均平、故無甚變化、至係收束之情景也、茲將兩收價、比列於下、（單位兩）

	標粉收市	比較	標麥收市	比較
十二月份	二·〇八七五	大半分	已交割	
一月份	二·〇七五〇	大半分	[illegible]	[illegible]
二月份	二·〇八五〇	大七厘半	[illegible]	[illegible]
三月份	二·一〇〇〇	大一分	[illegible]	[illegible]
四月份	二·一〇七五	大一分五	[illegible]	[illegible]
五月份	二·一一〇〇	大一分三	[illegible]	[illegible]

市頂杜秈 十二元 | 特頂變元 十三元三角 | 市當變元 十三元 | 大市陰元 十一元三角 | 國里特別粳 十二元 | 又市頂粳 十一元七角 | 吳江頂粳 十一元七角 | 平望白粳 十一元七角 | 青秈上稻 十一元半

絲市 耶誕節絲茶無市

▲須循例停市三天

昨爲本埠耶穌聖誕、（俗呼外國冬至）銀行停市之第一日、江海關雖未封關、而外國匯兌無市、洋行均停止辦公、均須休假三天、

洋莊絲茶於此期內循例三日無市、須至二十九（二十八係星期日）照常交易云、

糖市 飛黃騰達之糖市

▲劃盤一致猛漲

本埠糖市、以帝國聖誕休息無來電、公會劃盤、人氣盛、走消更趨活潑、常錫幫搜捧更烈、市價因以步升、飛黃騰達之概、況之粗砂白、初市八兩九錢出戶、旋升至九兩〇五分、殊缺之、中砂白九兩、號貨七兩七錢半至七兩八錢、市尚堅穩、[illegible]

煤市 塊煤銷路旺盛

昨日本埠煤市、塊煤等貨、以交化殷繁、店胃俱見空虛、兩日來補辦者極爲旺盛、昨市成交有三百餘噸、價格元山九兩、加好九兩、新高松九兩五錢、石子滑一兩、岩田九兩七錢半云、

五金 頭號生鐵市況堅挺

國產湖北生鐵、邇來銷胃頗爲通暢、其中尤以頭號爲最、連日翻砂坊生貨幫、吃進該貨達三百餘噸之譜、市況因之異常堅緊、昨市沽價、盤面喊至五十四兩云、

大世界存款游覽部存款章程

甲（活期存款） 存數自銀圓一百元起滿二百元每月贈游券一張多則類推利息按月七厘每半年復利

乙（定期存款） 一百元爲一份定期一年每份每月贈券四張到期無息還本

丙（定期存款） 一百元起碼每月贈券一張多則類推一年到期取本利一百十元二年者一百廿元三年者一百四十元五年者一百八十元

丁（逐月付息存款） 一百元爲一份每月贈券一張定期一年逐月支息八角三年者九角五年者一元

戊（對本對利存款） 一百元爲一份定期七年到期取本利二百元每年贈券廿張分春夏秋冬四季照付

己（長券存款） 一千元爲一份定期一年週息八厘贈長年游券一張

庚（長券存款） 四百元爲一份定期一年贈長年游券一張到期無息還本

注意 辦事時間上午十二點起下午八點止 電話一六八五六 章程函索即寄

本行暢銷廿餘年中國各省各埠均設發行各市廣洋貨店均有出售

廣生行有限公司出品

市價

銀洋錢市（十二月念五日 星期四市）

	早市	午市
國幣	七錢二分四厘三七五	七錢二分四厘半
江南小洋	六錢五分四厘	六錢五分五厘
廣東小洋	六錢五分八厘半	六錢五分九厘
銀拆	二分	二分
銅元	三百六十九千文	三百六十九千文
衣牌	二千六百六十六文	二千六百六十六文
角坯	二百四十二文	二百四十二文
小洋貼水	每角二十五文	每角二十五文

國外匯兌

茲逢西歷冬至銀行封關無市

孟買棉花電報

[illegible]

利物浦電報

[illegible]

滬南米市

[illegible]

雜糧交易所

[illegible]

金市

[illegible]

上海麵粉交易所

[illegible]

上海華商紗布交易所

[illegible]

上海證券物品交易所 前市期貨證券市況（元本位）

[illegible]

大連油豆餅

[illegible]

上下市共成交粉十九萬六千包

滬北米市

[illegible]

煤油

[illegible]

船期 進口輪船報告（十二月念五日）

[illegible]

外洋輪船報告

[illegible]

滬杭甬鐵路行車時刻表

[illegible]

京滬鐵路行車時刻表

[illegible]

大來 司太甫班 / 金山班

[illegible]